

DISCIPLINARE DI GARA

PROCEDURA APERTA TELEMATICA DI DURATA TRIENNALE PER L’AFFIDAMENTO DELLA FORNITURA DI SISTEMI PROTESICI PER LA RICOSTRUZIONE DELLA MAMMELLA OCCORRENTI AI PRESIDI OSPEDALIERI DELLA ASL ROMA 2 PER UN IMPORTO COMPLESSIVO TRIENNALE A BASE D’ASTA PARI AD € 723.000,00=(IVA ESCLUSA) PIÙ € 241.000,00=(IVA ESCLUSA) PER EVENTUALE RINNOVO DI ANNI 1 (UNO).

COMPOSTO DA N. 4 LOTTI INDIVISIBILI

INDICE

1. PIATTAFORMA TELEMATICA	4
1.1 LA PIATTAFORMA TELEMATICA DI NEGOZIAZIONE.....	4
1.2 DOTAZIONI TECNICHE.....	5
1.3 IDENTIFICAZIONE.....	6
2. DOCUMENTAZIONE DI GARA, CHIARIMENTI E COMUNICAZIONI.....	6
2.1 DOCUMENTI DI GARA.....	6
2.2 CHIARIMENTI.....	6
2.3 COMUNICAZIONI.....	7
3. OGGETTO DELL' APPALTO, IMPORTO E SUDDIVISIONE IN LOTTI	7
3.1 DURATA	8
3.2 REVISIONE PREZZI.....	8
3.3 MODIFICA DEL CONTRATTO IN FASE DI ESECUZIONE	8
4. SOGGETTI AMMESSI IN FORMA SINGOLA E ASSOCIATA E CONDIZIONI DI PARTECIPAZIONE	9
5. REQUISITI GENERALI E ALTRE CAUSE DI ESCLUSIONE	10
6. REQUISITI DI ORDINE SPECIALE E MEZZI DI PROVA.....	11
6.1 REQUISITI DI IDONEITA' PROFESSIONALE.....	11
6.2 REQUISITI DI CAPACITA' ECONOMICA E FINANZIARIA.....	12
6.3 REQUISITI DI CAPACITÀ TECNICA E PROFESSIONALE.....	12
6.4 INDICAZIONI SUI REQUISITI SPECIALI NEI RAGGRUPPAMENTI TEMPORANEI, CONSORZI ORDINARI, AGGREGAZIONI DI IMPRESE DI RETE, GEIE.....	13
6.5 INDICAZIONI SUI REQUISITI SPECIALI NEI CONSORZI DI COOPERATIVE, CONSORZI DI IMPRESE ARTIGIANE, CONSORZI STABILI	13
7. AVVALIMENTO.....	14
8. SUBAPPALTO	15
9. REQUISITI DI PARTECIPAZIONE E/O CONDIZIONI DI ESECUZIONE	15
10. GARANZIA PROVVISORIA.....	15
11. SOPRALLUOGO.....	17
12. PAGAMENTO DEL CONTRIBUTO A FAVORE DELL'ANAC.....	17
13. MODALITÀ DI PRESENTAZIONE DELL'OFFERTA E SOTTOSCRIZIONE DEI DOCUMENTI DI GARA.....	17
13.1 CAMPIONATURA.....	18
13.2 REGOLE PER LA PRESENTAZIONE DELL'OFFERTA	18
14. SOCCORSO ISTRUTTORIO	19
15. DOMANDA DI PARTECIPAZIONE E DOCUMENTAZIONE AMMINISTRATIVA	20
15.1 DOMANDA DI PARTECIPAZIONE ED EVENTUALE PROCURA	
15.2 DOCUMENTO DI GARA UNICO EUROPEO.....	22
15.3 DICHIARAZIONI DA RENDERE A CURA DEGLI OPERATORI ECONOMICI AMMESSI AL CONCORDATO PREVENTIVO CON CONTINUITÀ AZIENDALE DI CUI ALL'ARTICOLO 372 DEL DECRETO LEGISLATIVO 12 GENNAIO 2019, n. 14.....	22
15.4 DOCUMENTAZIONE IN CASO DI AVVALIMENTO.....	22
15.5 DOCUMENTAZIONE ULTERIORE PER I SOGGETTI ASSOCIATI	22
16. OFFERTA TECNICA	24
17. OFFERTA ECONOMICA	25
18. CRITERIO DI AGGIUDICAZIONE	26
18.1 CRITERI DI VALUTAZIONE DELL'OFFERTA TECNICA	26

18.2 METODO DI ATTRIBUZIONE DEL COEFFICIENTE PER IL CALCOLO DEL PUNTEGGIO DELL'OFFERTA TECNICA	26
18.3 METODO DI ATTRIBUZIONE DEL COEFFICIENTE PER IL CALCOLO DEL PUNTEGGIO DELL'OFFERTA ECONOMICA	27
18.4 METODO DI CALCOLO DEI PUNTEGGI.....	27
19. COMMISSIONE GIUDICATRICE	27
20. SVOLGIMENTO DELLE OPERAZIONI DI GARA.....	27
21. VALUTAZIONE DELLE OFFERTE TECNICHE ED ECONOMICHE	28
22. VERIFICA DI ANOMALIA DELLE OFFERTE	29
23. VERIFICA DOCUMENTAZIONE AMMINISTRATIVA.....	30
24. AGGIUDICAZIONE DELL'APPALTO E STIPULA DEL CONTRATTO	30
25. OBBLIGHI RELATIVI ALLA TRACCIABILITÀ DEI FLUSSI FINANZIARI.....	31
26. CODICE DI COMPORTAMENTO	31
27. ACCESSO AGLI ATTI.....	32
28. DEFINIZIONE DELLE CONTROVERSIE	32
29. TRATTAMENTO DEI DATI PERSONALI	32

I dati raccolti saranno trattati, anche con strumenti informatici, ai sensi del D.lgs. 30 giugno 2003 n. 196, esclusivamente nell'ambito della gara regolata dal presente Disciplinare e dalla normativa 2016/679/UE (GDPR) e per gli adempimenti consequenziali alle disposizioni di cui all'art. 18 della L.R. del 28/12/2006 n. 27.

PREMESSE

Con Delibera a contrarre n. 536 del 12/05/2025 questa Amministrazione ha deliberato di affidare, ai sensi degli artt. 71 del D.lgs 36/2023, la fornitura di durata triennale di sistemi protesici per la ricostituzione della mammella occorrenti ai Presidi Ospedalieri della A.S.L. Roma 2 per un importo complessivo triennale a base d'asta stimato pari ad € 723.00,00=(IVA esclusa) più € 241.00,00=(IVA esclusa) per eventuale rinnovo di anni 1 (uno).

La presente procedura aperta è interamente svolta tramite la piattaforma telematica (di seguito Piattaforma) accessibile all'indirizzo <https://stella.regione.lazio.it>, ai sensi dell'articolo 25 del D.Lgs. n. 36/2023 (di seguito Codice).

L'affidamento avviene mediante procedura aperta ai sensi degli artt. 71 del Codice con applicazione del criterio *dell'offerta economicamente più vantaggiosa* individuata sulla base del miglior rapporto qualità prezzo, ai sensi dell'articolo 108 co. 2 e 4 del Codice.

La stazione appaltante ha stabilito di ricorrere all'inversione procedimentale ai sensi dell'art.107 comma 3 del Codice e così come meglio indicato al paragrafo 20 del presente Disciplinare di gara.

La durata del procedimento è prevista pari a 9 mesi dalla pubblicazione del bando.

I luoghi di consegna della fornitura sono i Presidi Ospedalieri dell'A.S.L. Roma 2.

Codice NUTS ITI43.

La fornitura si compone di n. 4 Lotti unici ed indivisibili. I relativi CIG sono acquisiti attraverso la piattaforma mediante interoperabilità con i servizi erogati dalla Piattaforma dei Contratti Pubblici (PCP) di ANAC e sono elencati nell'*Allegato 1 - "Prospetto Lotti_CIG_CPV e Cauzioni Provvisorie"* del presente Disciplinare di gara.

Il Responsabile unico del progetto, ai sensi dell'articolo 15 del Codice, è la D.ssa Valentina Di Nocera email: procedure.acquisto@aslroma2.it.

Il Responsabile del procedimento per la fase di affidamento, ai sensi dell'articolo 15 co.4 del Codice nonché ai sensi degli artt. 4 e 5 della L. 241/90, è la Sig.ra Patrizia Colnago, email: procedure.acquisto@aslroma2.it.

L'Azienda, con apposito atto deliberativo, nominerà il Direttore dell'Esecuzione. Il Responsabile unico del progetto, in coordinamento con il Direttore dell'Esecuzione, assume i compiti di cura, controllo e vigilanza nella fase di esecuzione contrattuale, nonché nella fase di verifica della conformità delle prestazioni.

1. PIATTAFORMA TELEMATICA

1.1 LA PIATTAFORMA TELEMATICA DI NEGOZIAZIONE

L'utilizzo della Piattaforma comporta l'accettazione tacita ed incondizionata di tutti i termini, le condizioni di utilizzo e le avvertenze contenute nei documenti di gara, in particolare, del Regolamento UE n. 910/2014 (di seguito Regolamento eIDAS - electronic IDentification Authentication and Signature), del decreto legislativo n. 82/2005 recante Codice dell'amministrazione digitale (CAD) e delle Linee guida dell'AGID, nonché di quanto portato a conoscenza degli utenti tramite le comunicazioni sulla Piattaforma.

L'utilizzo della Piattaforma avviene nel rispetto dei principi di autoresponsabilità e di diligenza professionale, secondo quanto previsto dall'articolo 1176, comma 2, del Codice civile.

La Stazione appaltante non assume alcuna responsabilità per perdita di documenti e dati, danneggiamento di file e documenti, ritardi nell'inserimento di dati, documenti e/o nella presentazione della domanda, malfunzionamento, danni, pregiudizi derivanti all'operatore economico, da:

- difetti di funzionamento delle apparecchiature e dei sistemi di collegamento e programmi impiegati dal singolo operatore economico per il collegamento alla Piattaforma;
- utilizzo della Piattaforma da parte dell'operatore economico in maniera non conforme al Disciplinare e in conformità a quanto riportato in: <https://centraleacquisti.regione.lazio.it/help/manuali-operativi/manuali-per-le-imprese>.

In caso di mancato funzionamento della Piattaforma o di malfunzionamento della stessa, non dovuti alle predette circostanze, che impediscono la corretta presentazione delle offerte, al fine di assicurare la massima partecipazione, la stazione appaltante può disporre la sospensione del termine di presentazione delle offerte per un periodo di tempo necessario a ripristinare il normale funzionamento della Piattaforma e la proroga dello stesso per una durata proporzionale alla durata del mancato o non corretto funzionamento, tenuto conto della gravità dello stesso.

La stazione appaltante si riserva di agire in tal modo anche quando, esclusa la negligenza dell'operatore economico, non sia possibile accertare la causa del mancato funzionamento o del malfunzionamento.

Le attività e le operazioni effettuate nell'ambito della Piattaforma sono registrate e attribuite all'operatore economico e si intendono compiute nell'ora e nel giorno risultanti dalle registrazioni di sistema.

Il sistema operativo della Piattaforma è sincronizzato sulla scala di tempo nazionale di cui al decreto del Ministro dell'industria, del commercio e dell'artigianato 30 novembre 1993, n. 591, tramite protocollo NTP o standard superiore.

L'utilizzo e il funzionamento della Piattaforma avvengono in conformità a quanto riportato in: <https://centraleacquisti.regione.lazio.it/help/manuali-operativi/manuali-per-le-imprese> come indicato al punto 2.1 lett. e) del presente disciplinare.

L'acquisto, l'installazione e la configurazione dell'hardware, del software, dei certificati digitali di firma, della casella di PEC o comunque di un indirizzo di servizio elettronico di recapito certificato qualificato, nonché dei collegamenti per l'accesso alla rete Internet, restano a esclusivo carico dell'operatore economico.

La Piattaforma è accessibile in qualsiasi orario dalla data di pubblicazione del bando alla data di scadenza del termine di presentazione delle offerte.

1.2 DOTAZIONI TECNICHE

Ai fini della partecipazione alla presente procedura, ogni operatore economico deve dotarsi, a propria cura, spesa e responsabilità della strumentazione tecnica ed informatica conforme a quella indicata nel presente disciplinare e in conformità a quanto riportato in: <https://centraleacquisti.regione.lazio.it/help/manuali-operativi/manuali-per-le-imprese>.

In ogni caso è indispensabile:

- a) disporre almeno di un personal computer conforme agli standard aggiornati di mercato, con connessione internet e dotato di un comune browser idoneo ad operare in modo corretto sulla Piattaforma;
- b) disporre di un sistema pubblico per la gestione dell'identità digitale (SPID) di cui all'articolo 64 del decreto legislativo 7 marzo 2005, n. 82 o di altri mezzi di identificazione elettronica per il riconoscimento reciproco transfrontaliero ai sensi del Regolamento eIDAS;
- c) avere un domicilio digitale presente negli indici di cui agli articoli 6-bis e 6 ter del decreto legislativo 7 marzo 2005, n. 82 o, per l'operatore economico transfrontaliero, un indirizzo di servizio elettronico di recapito certificato qualificato ai sensi del Regolamento eIDAS;
- d) avere da parte del legale rappresentante dell'operatore economico (o da persona munita di idonei poteri di firma) un certificato di firma digitale, in corso di validità, rilasciato da:
 - un organismo incluso nell'elenco pubblico dei certificatori tenuto dall'Agenzia per l'Italia Digitale (previsto dall'articolo 29 del decreto legislativo n. 82/05);
 - un certificatore operante in base a una licenza o autorizzazione rilasciata da uno Stato membro dell'Unione europea e in possesso dei requisiti previsti dal Regolamento n. 910/14;
 - un certificatore stabilito in uno Stato non facente parte dell'Unione europea quando ricorre una delle seguenti condizioni:
 - i. il certificatore possiede i requisiti previsti dal Regolamento n. 910/14 ed è qualificato in uno stato membro;
 - ii. il certificato qualificato è garantito da un certificatore stabilito nell'Unione Europea, in possesso dei requisiti di cui al regolamento n. 910/14;
 - iii. il certificato qualificato, o il certificatore, è riconosciuto in forza di un accordo bilaterale o multilaterale tra l'Unione Europea e paesi terzi o organizzazioni internazionali.

1.3 IDENTIFICAZIONE

Per poter presentare offerta è necessario accedere alla Piattaforma.

L'accesso è gratuito ed è consentito a seguito dell'identificazione online dell'operatore economico.

L'identificazione avviene o mediante il sistema pubblico per la gestione dell'identità digitale di cittadini e imprese (SPID) o attraverso gli altri mezzi di identificazione elettronica per il riconoscimento reciproco transfrontaliero ai sensi del Regolamento eIDAS.

Una volta completata la procedura di identificazione, ad ogni operatore economico identificato viene attribuito un profilo da utilizzare nella procedura di gara.

Eventuali richieste di assistenza di tipo informatico riguardanti l'identificazione e l'accesso alla Piattaforma devono essere effettuate contattando il call center a ciò deputato al Numero verde: 06 997744 nei giorni feriali dal lunedì al venerdì dalle 9:00 alle 13:00 e dalle 14:00 alle 18:00 oppure inviando un'email al seguente indirizzo supporto.stella@regione.lazio.it

2. DOCUMENTAZIONE DI GARA, CHIARIMENTI E COMUNICAZIONI

2.1 DOCUMENTI DI GARA

La documentazione di gara comprende:

- a) Bando di gara GUUE telematico;
- b) Disciplinare di gara e relativi allegati:
 - Allegato 1 – **Prospetto Lotti_CIG_CPV e Cauzioni Provvisorie**;
 - Allegato 2 - Domanda di Partecipazione e dichiarazioni integrative;
 - Allegato 3 - Informazioni e Dichiarazioni d' Offerta Economica e relativi allegati:
 - Allegato 3.1 - Dettaglio di Offerta Economica;
 - Allegato 3.2 – Dettaglio Codici Prodotti offerti;
 - Allegato 4 - Schema di Contratto e relativi allegati:
 - Allegato 4.1 - Atto di nomina a responsabile Esterno del trattamento dei dati personali;
 - Allegato 5 - Patto d'Integrità;
 - Allegato 6 – Informativa per gli Appaltatori ex art. 26 del D.Lgs. 81/08;

Si precisa che gli allegati **4 - 4.1 e 5** dovranno essere predisposti solo in sede di aggiudicazione e al momento della stipula del contratto e che l'accettazione del patto d'integrità è riportata nell'Allegato 2 al presente Disciplinare

c) Capitolato Tecnico e relativo allegato:

Allegato 1 - Modalità di attribuzione Punteggi Qualità;

d) Capitolato Speciale

La documentazione di gara è accessibile gratuitamente, per via elettronica:

- sul profilo della stazione appaltante, nella sezione “Amministrazione trasparente”, al seguente link: www.aslroma2.it > Sezione Bandi e Avvisi,
- sulla Piattaforma <https://stella.regione.lazio.it>, e all'indirizzo: <https://centraleacquisti.regione.lazio.it/it/bandi-e-strumenti-di-acquisto/bandi-di-gara-in-scadenza> all'interno del dettaglio del bando concernente la procedura di gara.

Il documento nel quale sono riportate le indicazioni operative e le informazioni per accedere ed utilizzare la Piattaforma consultabile al seguente link: <https://centraleacquisti.regione.lazio.it/help/manuali-operativi/manuali-per-le-imprese>

2.2 CHIARIMENTI

È possibile ottenere chiarimenti sulla presente procedura mediante la proposizione di quesiti scritti da inoltrare almeno **14** giorni, prima della scadenza del termine fissato per la presentazione delle offerte e

comunque entro il termine fissato nella Piattaforma in via telematica attraverso l'apposita sezione riservata alle richieste di chiarimenti, previa registrazione alla Piattaforma stessa.

Le richieste di chiarimenti e le relative risposte sono formulate esclusivamente in lingua italiana.

Le risposte alle richieste di chiarimenti presentate in tempo utile sono fornite in formato elettronico almeno 6 giorni come anche indicato nella Piattaforma Telematica Stella, prima della scadenza del termine fissato per la presentazione delle offerte, mediante pubblicazione delle richieste in forma anonima e delle relative risposte nell'apposita Sezione "*Chiarimenti*" e sul sito istituzionale www.aslroma2.it >**Sezione Bandi e Avvisi** richiamando la procedura di che trattasi.

Si invitano i concorrenti a visionare costantemente tale sezione della Piattaforma o il sito istituzionale. La Piattaforma invia automaticamente agli operatori economici una segnalazione di avviso.

Non viene fornita risposta alle richieste presentate con modalità diverse da quelle sopra indicate.

2.3 COMUNICAZIONI

Tutte le comunicazioni e gli scambi di informazioni tra stazione appaltante e operatori economici sono eseguiti in conformità con quanto disposto dal decreto legislativo n. 82/05, tramite le piattaforme di approvvigionamento digitale e, per quanto non previsto dalle stesse, mediante utilizzo del domicilio digitale estratto da uno degli indici di cui agli articoli 6-bis, 6-ter, 6-quater, del decreto legislativo n. 82/05 o, per gli operatori economici transfrontalieri, attraverso un indirizzo di servizio elettronico di recapito certificato qualificato ai sensi del Regolamento eIDAS.

In caso di malfunzionamento della piattaforma, la stazione appaltante provvederà all'invio di qualsiasi comunicazione al domicilio digitale presente negli indici di cui ai richiamati articoli 6-bis, 6-ter, 6-quater del decreto legislativo n. 82/05.

In caso di raggruppamenti temporanei, GEIE, aggregazioni di rete o consorzi ordinari, anche se non ancora costituiti formalmente, gli operatori economici raggruppati, aggregati o consorziati eleggono domicilio digitale presso il mandatario/capofila al fine della ricezione delle comunicazioni relative alla presente procedura.

In caso di consorzi di cui all'art. 65 lett. b), c), d) del Codice, la comunicazione recapitata nei modi sopra indicati al consorzio si intende validamente resa a tutte le consorziate.

In caso di avvalimento, la comunicazione recapitata all'offerente nei modi sopra indicati si intende validamente resa a tutti gli operatori economici ausiliari.

3. OGGETTO DELL'APPALTO, IMPORTO E SUDDIVISIONE IN LOTTI

L'appalto è costituito da n. 4 lotti indivisibili come da **Allegato 1** al presente Disciplinare.

L'importo degli oneri per la sicurezza da interferenze è pari a € 0,00 al netto di Iva.

In considerazione della natura della fornitura oggetto della presente procedura di gara e in assenza di rischi da interferenza, si ritiene infatti non sussistente la necessità di procedere alla predisposizione del DUVRI e di indicare la relativa stima dei costi della sicurezza non soggetti a ribasso d'asta, di cui all'articolo 26 del Decreto Legislativo 9 aprile 2008, n. 81 e s.m.i.

L'importo triennale a base di gara è pari ad € 723.000,00= al netto di Iva e/o di altre imposte e contributi di legge.

L'appalto è finanziato con fonti di finanziamento propri dell'Azienda Sanitaria.

Resta comunque onere di ciascun Fornitore elaborare, relativamente ai costi della sicurezza afferenti all'esercizio della propria attività, il documento di valutazione dei rischi (DVR) e di provvedere all'attuazione delle misure di sicurezza necessarie per eliminare o ridurre al minimo i rischi specifici connessi all'attività svolta dallo stesso.

Resta inteso che qualora le Aziende ritengano che, con specifico riferimento ai luoghi in cui si svolge la singola prestazione, possano sussistere rischi da interferenza, procederanno alla redazione del documento che, sottoscritto per accettazione dal Fornitore, integrerà il Contratto specifico.

3.1 DURATA

La durata dell'appalto è di 36 mesi (escluse le eventuali opzioni) decorrenti dalla data indicata al momento della stipula del contratto, fatto salvo quanto previsto dall'art. 17 commi 8 e 9 del Codice.

Qualora subentri, nelle more del perfezionamento dell'aggiudicazione oppure nel corso dell'erogazione della fornitura, un provvedimento regionale centralizzato o Consip di affidamento della fornitura oggetto del presente appalto, l'Azienda A.S.L. Roma 2 si riserva la facoltà di recepire il provvedimento regionale e, per tale motivo, l'Operatore Economico non potrà avanzare riserve e/o eccezioni né pretendere altro se non il pagamento delle prestazioni quantificate alla data di rescissione del contratto, avendo incondizionatamente accettato, con la firma dell'offerta, l'alea di tale condizione.

3.2 REVISIONE PREZZI

Qualora nel corso di esecuzione del contratto, al verificarsi di particolari condizioni di natura oggettiva si determina una variazione, in aumento o in diminuzione, del costo della fornitura in argomento superiore al 5% dell'importo complessivo, i prezzi sono aggiornati, nella misura dell'80% della variazione, in relazione alle prestazioni da eseguire.

Ai fini del calcolo della variazione dei prezzi si utilizza l'indice ISTAT dei prezzi al consumo per le famiglie di operai e impiegati, al netto dei tabacchi (c.d. FOI).

L'eventuale richiesta di revisione dei prezzi, dovrà essere rivolta all'Amministrazione mediante PEC al seguente indirizzo: procedure.acquisto@aslroma2.it.

3.3 MODIFICA DEL CONTRATTO IN FASE DI ESECUZIONE

Opzione di proroga del contratto: la stazione appaltante si riserva di prorogare il contratto per una durata massima pari a 6 mesi ai prezzi, patti e condizioni stabiliti nel contratto o, eventualmente, alle condizioni di mercato ove più favorevoli per la stazione appaltante.

L'importo stimato di tale opzione è pari ad € 120.500,00= al netto di Iva. L'esercizio di tale facoltà è comunicato all'appaltatore almeno 20 giorni prima della scadenza del contratto.

In casi eccezionali, il contratto in corso di esecuzione può essere prorogato per il tempo strettamente necessario alla conclusione della procedura di individuazione del nuovo contraente se si verificano le condizioni indicate all'articolo 120, comma 11, del Codice. In tal caso il contraente è tenuto all'esecuzione delle prestazioni oggetto del contratto agli stessi prezzi, patti e condizioni previsti nel contratto.

Opzione di rinnovo del contratto: la stazione appaltante si riserva eventualmente di rinnovare di anno in anno il contratto, alle medesime condizioni, per una durata complessiva presunta pari a 12 mesi, per un importo di € 241.000,00= al netto di Iva. L'esercizio di tale facoltà è comunicato all'appaltatore almeno 20 giorni prima della scadenza del contratto.

Modifica dei contratti in corso di esecuzione di cui all'articolo 120, comma 3, del Codice: entro il triennio successivo alla stipula del contratto originale, la stazione appaltante si riserva la facoltà di affidare all'aggiudicatario nuovi servizi consistenti nella ripetizione delle forniture analoghe finalizzate al completamento dell'appalto, per un importo stimato complessivamente non superiore ad € 72.300,00= al netto di Iva.

Variazione fino a concorrenza del quinto dell'importo del contratto ai sensi dell'art. 120, comma 9, del Codice: qualora in corso di esecuzione si renda necessario un aumento o una diminuzione delle prestazioni fino alla concorrenza del quinto dell'importo del contratto, la stazione appaltante può imporre all'appaltatore l'esecuzione alle condizioni originariamente previste. In tal caso l'appaltatore non può fare valere il diritto alla risoluzione del contratto.

Per quanto non espressamente indicato si rinvia a quanto previsto dall'art. 120 del Codice in termini di modifiche soggettive.

Clausola di rinegoziazione: la stazione appaltante si riserva di procedere alla rinegoziazione delle condizioni contrattuali qualora ricorrano una o più fattispecie di cui all'art. 9 comma 1 del Codice

Il valore globale stimato dell'appalto è pari ad € 1.132.700,00= al netto di Iva come specificato nell'Allegato 1 del presente Disciplinare, che di seguito si riepiloga:

Tabella 1

<i>Importo complessivo a base di gara</i>	723.000,00 €
<i>Importo per l'opzione di proroga</i>	120.500,00 €
<i>Importo per il rinnovo</i>	241.000,00 €
<i>Importo per modifica dei contratti in corso di esecuzione</i>	72.300,00 €
<i>Valore globale stimato dell'appalto</i>	1.156.800,00€

calcolato sulla base della natura dell'appalto e riferito ai parametri individuati dal CCNL Commercio all'ingrosso di articoli medicali ed ortopedici.

4. SOGGETTI AMMESSI IN FORMA SINGOLA E ASSOCIATA E CONDIZIONI DI PARTECIPAZIONE

Gli operatori economici possono partecipare alla presente gara in forma singola o associata.

Ai soggetti costituiti in forma associata si applicano le disposizioni di cui agli articoli 67 e 68 del Codice.

I consorzi di cui agli articoli 65, comma 2 del Codice che intendono eseguire le prestazioni tramite i propri consorziati sono tenuti ad indicare per quali consorziati il consorzio concorre.

I consorzi di cui all'articolo 65, comma 2, lettere b) e c) sono tenuti ad indicare per quali consorziati il consorzio concorre.

Possono essere esclusi dalla gara, previo contraddittorio, i raggruppamenti temporanei costituiti da due o più operatori economici che singolarmente hanno i requisiti per partecipare alla gara. Tale facoltà non opera nel caso in cui i raggruppamenti sono costituiti da imprese controllate e/o collegate ai sensi dell'articolo 2359 del Codice civile.

Il concorrente che partecipa al singolo lotto in una delle forme di seguito indicate è escluso nel caso in cui la stazione appaltante accerti la sussistenza di rilevanti indizi tali da far ritenere che le offerte degli operatori economici siano imputabili ad un unico centro decisionale a cagione di accordi intercorsi con altri operatori economici partecipanti alla stessa gara:

- partecipazione in più di un raggruppamento temporaneo o consorzio ordinario di concorrenti o aggregazione di operatori economici aderenti al contratto di rete (nel prosieguo, aggregazione di retisti);
- partecipazione sia in raggruppamento o consorzio ordinario di concorrenti sia in forma individuale;
- partecipazione sia in aggregazione di retisti sia in forma individuale. Tale esclusione non si applica alle retiste non partecipanti all'aggregazione, le quali possono presentare offerta, per singolo lotto, in forma singola o associata;
- partecipazione di un consorzio che ha designato un consorziato esecutore il quale, a sua volta, partecipa in una qualsiasi altra forma.

Nel caso venga accertato quanto sopra, si provvede ad informare gli operatori economici coinvolti i quali possono, entro **10** giorni, dimostrare che la circostanza non ha influito sulla gara, né è idonea a incidere sulla capacità di rispettare gli obblighi contrattuali.

Le aggregazioni di retisti di cui all'articolo 65, comma 2 lettera g) del Codice, rispettano la disciplina prevista per i raggruppamenti temporanei in quanto compatibile. In particolare:

- a) nel caso in cui la rete sia dotata di organo comune con potere di rappresentanza e soggettività giuridica (cd. Rete - soggetto), l'aggregazione di retisti partecipa a mezzo dell'organo comune, che assume il ruolo del mandatario, qualora in possesso dei relativi requisiti. L'organo comune può indicare anche solo alcuni tra i retisti per la partecipazione alla gara ma deve obbligatoriamente far parte di questi;
- b) nel caso in cui la rete sia dotata di organo comune con potere di rappresentanza ma priva di soggettività giuridica (cd. Rete - contratto), l'aggregazione di retisti partecipa a mezzo dell'organo comune, che assume il ruolo del mandatario, qualora in possesso dei requisiti previsti per la mandataria e qualora il contratto di rete rechi mandato allo stesso a presentare domanda di partecipazione o offerta per determinate tipologie di procedure di gara. L'organo comune può indicare anche solo alcuni tra i retisti per la partecipazione alla gara ma deve obbligatoriamente far parte di questi;
- c) nel caso in cui la rete sia dotata di organo comune privo di potere di rappresentanza ovvero sia sprovvista di organo comune, oppure se l'organo comune è privo dei requisiti di qualificazione, l'aggregazione di retisti partecipa nella forma del raggruppamento costituito o costituendo, con applicazione integrale delle relative regole.

Per tutte le tipologie di rete, la partecipazione congiunta alle gare deve risultare individuata nel contratto di rete come uno degli scopi strategici inclusi nel programma comune, mentre la durata dello stesso dovrà essere commisurata ai tempi di realizzazione dell'appalto.

Ad un raggruppamento temporaneo può partecipare anche da un consorzio di cui all'articolo 65, comma 2, lettera b), c), d).

L'impresa in concordato preventivo può concorrere anche riunita in raggruppamento temporaneo di imprese e sempre che le altre imprese aderenti al raggruppamento temporaneo di imprese non siano assoggettate ad una procedura concorsuale.

5. REQUISITI GENERALI E ALTRE CAUSE DI ESCLUSIONE

I concorrenti devono essere in possesso, a pena di esclusione, dei requisiti di ordine generale previsti dal Codice nonché degli ulteriori requisiti indicati nel presente articolo.

La stazione appaltante verifica il possesso dei requisiti di ordine generale accedendo al fascicolo virtuale dell'operatore economico (di seguito: FVOE).

Le circostanze di cui all'articolo 94 del Codice sono cause di esclusione automatica. La sussistenza delle circostanze di cui all'articolo 95 del Codice è accertata previo contraddittorio con l'operatore economico.

In caso di partecipazione di consorzi di cui all'articolo 65, comma 2, lettere b) e c) del Codice, i requisiti di cui al punto 5 sono posseduti dal consorzio e dalle consorziate indicate quali esecutrici.

In caso di partecipazione di consorzi stabili di cui all'articolo 65, comma 2, lett. d) del Codice, i requisiti di cui al punto 5 sono posseduti dal consorzio, dalle consorziate indicate quali esecutrici e dalle consorziate che prestano i requisiti.

a) Self cleaning

Un operatore economico che si trovi in una delle situazioni di cui agli articoli 94 e 95 del Codice, ad eccezione delle irregolarità contributive e fiscali definitivamente e non definitivamente accertate, può fornire prova di aver adottato misure (c.d. self cleaning) sufficienti a dimostrare la sua affidabilità.

Se la causa di esclusione si è verificata prima della presentazione dell'offerta, l'operatore economico indica nel DGUE la causa ostativa e, alternativamente:

- descrive le misure adottate ai sensi dell'articolo 96, comma 6 del Codice;

- motiva l'impossibilità ad adottare dette misure e si impegna a provvedere successivamente. L'adozione delle misure è comunicata alla stazione appaltante.

Se la causa di esclusione si è verificata successivamente alla presentazione dell'offerta, l'operatore economico adotta le misure di cui al comma 6 dell'articolo 96 del Codice dandone comunicazione alla stazione appaltante.

Sono considerate misure sufficienti il risarcimento o l'impegno a risarcire qualunque danno causato dal reato o dall'illecito, la dimostrazione di aver chiarito i fatti e le circostanze in modo globale collaborando attivamente con le autorità investigative e di aver adottato provvedimenti concreti, di carattere tecnico, organizzativo o relativi al personale idonei a prevenire ulteriori reati o illeciti. Se le misure adottate sono ritenute sufficienti e tempestive, l'operatore economico non è escluso. Se dette misure sono ritenute insufficienti e intempestive, la stazione appaltante ne comunica le ragioni all'operatore economico.

Non può avvalersi del self-cleaning l'operatore economico escluso con sentenza definitiva dalla partecipazione alle procedure di affidamento o di concessione, nel corso del periodo di esclusione derivante da tale sentenza.

Nel caso in cui un raggruppamento/consorzio abbia estromesso o sostituito un partecipante/esecutore interessato da una clausola di esclusione di cui agli articoli 94 e 95 del Codice, si valutano le misure adottate ai sensi dell'articolo 97 del Codice al fine di decidere sull'esclusione.

b) Altre cause di esclusione

Sono esclusi gli operatori economici che abbiano affidato incarichi in violazione dell'articolo 53, comma 16-ter, del decreto legislativo del 2001 n. 165 a soggetti che hanno esercitato, in qualità di dipendenti, poteri autoritativi o negoziali presso l'amministrazione affidante negli ultimi tre anni.

La mancata accettazione delle clausole contenute nel patto di integrità e il mancato rispetto dello stesso costituiscono causa di esclusione dalla gara, ai sensi dell'articolo 83 bis del decreto legislativo n. 159/2011.

6. REQUISITI DI ORDINE SPECIALE E MEZZI DI PROVA

I concorrenti devono possedere, a pena di esclusione, i requisiti previsti nei commi seguenti.

La stazione appaltante verifica il possesso dei requisiti di ordine speciale accedendo al fascicolo virtuale dell'operatore economico (di seguito: FVOE).

L'operatore economico è tenuto ad inserire nel FVOE i dati e le informazioni richiesti per la comprova del requisito, qualora questi non siano già presenti nel fascicolo o non siano già in possesso della stazione appaltante e non possano essere acquisiti d'ufficio da quest'ultima.

6.1 REQUISITI DI IDONEITA' PROFESSIONALE

- a) Iscrizione** nel Registro tenuto dalla Camera di commercio industria, artigianato e agricoltura (*Registro delle Imprese*) oppure nel Registro delle commissioni provinciali per l'artigianato (*Albo delle Imprese Artigiane*) o presso i competenti ordini professionali per un'attività pertinente anche se non coincidente con quelle oggetto della presente procedura di gara.

Per l'operatore economico di altro Stato membro, non residente in Italia è richiesto di dichiarare ai sensi del testo unico delle disposizioni legislative e regolamentari in materia di documentazione amministrativa, di cui al decreto del Presidente della Repubblica del 28 dicembre 2000, n. 445, di essere iscritto in uno dei registri professionali o commerciali di cui all'allegato II.11, ovvero presentare dichiarazione giurata o secondo le modalità vigenti nello Stato nel quale è stabilito.

Ai fini della comprova, l'iscrizione nel Registro è acquisita d'ufficio dalla stazione appaltante tramite il FVOE. Gli operatori stabiliti in altri Stati membri caricano nel fascicolo virtuale i dati e le informazioni utili alla comprova del requisito, se disponibili.

- b) Iscrizione** a registri o albi se prescritta dalla legislazione vigente per l'esercizio, da parte del concorrente dell'attività oggetto della presente procedura di gara.

Per l'operatore economico di altro Stato membro, non residente in Italia è richiesto di dichiarare ai sensi del testo unico delle disposizioni legislative e regolamentari in materia di documentazione

amministrativa, di cui al decreto del Presidente della Repubblica del 28 dicembre 2000, n. 445, di essere iscritto in uno dei registri professionali o commerciali di cui all'allegato II.11, ovvero presentare dichiarazione giurata o secondo le modalità vigenti nello Stato nel quale è stabilito.

Per la comprova del requisito sono acquisiti d'ufficio i documenti in possesso di pubbliche amministrazioni, previa indicazione, da parte dell'operatore economico, degli elementi indispensabili per il reperimento delle informazioni o dei dati richiesti.

6.2 REQUISITI DI CAPACITA' ECONOMICA E FINANZIARIA

a) Fatturato globale maturato nei migliori tre anni degli ultimi cinque anni precedenti alla data di indizione della presente gara, almeno pari al totale dell'importo a base d'asta del/i lotto/lotti a cui si partecipa, ai sensi dell'art.100, comma 11 del Codice e ss.mm.ii.

La comprova del requisito è fornita mediante uno dei seguenti documenti:

- per le società di capitali mediante bilanci, o estratti di essi, approvati alla data di scadenza del termine per la presentazione delle offerte corredati della nota integrativa;
- per gli operatori economici costituiti in forma d'impresa individuale ovvero di società di persone mediante copia del Modello Unico o la Dichiarazione IVA;
- dichiarazione resa, ai sensi e per gli effetti dell'articolo 47 del decreto del Presidente della Repubblica n. 445/2000, dal soggetto o organo preposto al controllo contabile della società ove presente (sia esso il Collegio sindacale, il revisore contabile o la società di revisione), attestante la misura (importo) e la tipologia (causale della fatturazione) del fatturato dichiarato in sede di partecipazione.

Ove le informazioni sui fatturati non siano disponibili, per le imprese che abbiano iniziato l'attività da meno di un anno, il requisito di fatturato deve essere rapportato al periodo di attività.

L'operatore economico, che per fondati motivi non è in grado di presentare le referenze richieste, può provare la propria capacità economica e finanziaria, ai sensi dell'art.100, comma 11 del Codice, mediante:

- **almeno 1 idonea referenza bancaria** da inserire nella Documentazione Amministrativa.
La referenza bancaria deve essere circostanziata all'oggetto di gara dalla quale si evinca che l'operatore economico possiede in caso di aggiudicazione dell'appalto, la capacità economico finanziaria, nel sostenere gli impegni economico finanziari derivanti dall'assunzione degli impegni contrattuali connessi all'aggiudicazione.

Si rappresenta che la Stazione Appaltante **non reputerà idonea la dichiarazione bancaria rientrante nelle seguenti ipotesi:**

- Dichiarazione bancaria contenente affermazioni meramente generiche;
- Dichiarazione non circostanziata, ossia non indicanti, nell'oggetto, la dicitura della procedura di gara per cui si partecipa e il relativo CIG;
- Dichiarazione non contenente espressamente la dicitura "l'O.E. è idoneo a far fronte agli impegni economici e finanziari derivanti dall'aggiudicazione del contratto di cui trattasi" o simili per contenuto.

6.3 REQUISITI DI CAPACITÀ TECNICA E PROFESSIONALE

a) Richiesta della certificazione del sistema di gestione della qualità.

Possesso di una valutazione di conformità del proprio sistema di gestione della qualità alla norma UNI EN ISO 9001:2015 idonea, pertinente e proporzionata al settore oggetto dell'appalto;

La comprova del requisito è fornita mediante un certificato di conformità del sistema di gestione della qualità alla norma UNI EN ISO 9001:2015. Tale documento è rilasciato da un organismo di certificazione accreditato ai sensi della norma UNI CEI EN ISO/IEC 17021-1 per lo specifico settore e campo di applicazione/scopo del certificato richiesto, da un Ente nazionale unico di accreditamento firmatario degli accordi EA/MLA oppure autorizzato a norma dell'art. 5, par. 2, del Regolamento (CE), n. 765/2008.

Al ricorrere delle condizioni di cui all'allegato II.8, parte I, del Codice, la stazione appaltante accetta anche altre prove relative all'impiego di misure equivalenti, valutando l'adeguatezza delle medesime agli standard sopra indicati.

L'operatore economico che non ha la possibilità di ottenere la predetta documentazione entro il termine richiesto, per causa a sé non imputabile, può presentare altri mezzi di prova idonei a dimostrare che le misure di garanzia della qualità soddisfano le norme di garanzia richieste.

6.4 INDICAZIONI SUI REQUISITI SPECIALI NEI RAGGRUPPAMENTI TEMPORANEI, CONSORZI ORDINARI, AGGREGAZIONI DI IMPRESE DI RETE, GEIE.

I soggetti di cui all'articolo 65, comma 2, lettera e), f) g) e h) del Codice devono possedere i requisiti di ordine speciale nei termini di seguito indicati.

Alle aggregazioni di retisti, ai consorzi ordinari ed ai GEIE si applica la disciplina prevista per i raggruppamenti temporanei.

Requisiti di idoneità professionale

a) Il requisito relativo all'iscrizione nel Registro delle Imprese oppure nell'Albo delle Imprese artigiane di cui di cui al punto 6.1 lett a) deve essere posseduto:

- da ciascun componente del raggruppamento/consorzio/GEIE anche da costituire, nonché dal GEIE medesimo;
- da ciascun componente dell'aggregazione di rete nonché dall'organo comune nel caso in cui questi abbia soggettività giuridica

b) Il requisito relativo all'iscrizione nel Registro delle Imprese oppure nell'Albo delle Imprese artigiane di cui di cui al punto 6.1 lett b) deve essere posseduto:

- da ciascun componente del raggruppamento/consorzio/GEIE anche da costituire, nonché dal GEIE medesimo;
- da ciascun componente dell'aggregazione di rete nonché dall'organo comune nel caso in cui questi abbia soggettività giuridica.

Requisiti di capacità economico finanziaria

a) Il requisito relativo al fatturato globale di cui al punto 6.2 lett.a) deve essere soddisfatto dal raggruppamento temporaneo nel suo complesso.

Si specifica altresì che la referenza bancaria, circostanziate all'oggetto di gara dalle quali si evinca che l'operatore economico possiede in caso di aggiudicazione dell'appalto, la capacità economico finanziaria, nel sostenere gli impegni economico finanziari derivanti da codesta aggiudicazione, devono essere presentate da:

- a) ciascuna delle imprese raggruppate/raggruppande, consorziate/consorziande o GEIE;
- b) ciascuna delle imprese aderenti al contratto di rete indicate come esecutrici e dalla rete

Requisiti di capacità tecnico-professionale

a) Il requisito relativo alla certificazione del sistema di gestione della qualità di cui al punto 6.3 lett. a) deve essere soddisfatto dal raggruppamento temporaneo nel suo complesso.

Nel caso in cui un raggruppamento abbia estromesso o sostituito un partecipante allo stesso poiché privo di un requisito di ordine speciale di cui all'articolo 100 del Codice, si valutano le misure adottate ai sensi dell'articolo 97 del Codice al fine di decidere sull'esclusione del raggruppamento.

6.5 INDICAZIONI SUI REQUISITI SPECIALI NEI CONSORZI DI COOPERATIVE, CONSORZI DI IMPRESE ARTIGIANE, CONSORZI STABILI

Requisiti di idoneità professionale

a) Il requisito relativo all'iscrizione nel Registro delle Imprese oppure nell'Albo delle Imprese artigiane di cui al punto 6.1 lett. a) deve essere posseduto dal consorzio e dai consorziati indicati come esecutori.

b) Il requisito relativo all'iscrizione a registri o albi di cui al punto 6.1 lett. b) deve essere posseduto dal consorziato esecutore.

Requisiti di capacità economico finanziaria e tecnico-professionale

I consorzi di cui all'articolo 65, comma 2, lettera b) e c) del Codice, utilizzano i requisiti propri e, nel novero di questi, fanno valere i mezzi nella disponibilità delle consorziate che li costituiscono i consorzi di cui all'articolo 65, comma 2, lett. d) del Codice dimostrano i requisiti cumulando anche quelli posseduti delle consorziate.

Nel caso in cui un consorzio abbia estromesso o sostituito una consorziata poiché priva di un requisito di ordine speciale di cui all'articolo 100 del Codice, si valutano le misure adottate ai sensi dell'articolo 97 del Codice al fine di decidere sull'esclusione.

7. AVVALIMENTO

Il concorrente può avvalersi di dotazioni tecniche, risorse umane e strumentali messe a disposizione da uno o più operatori economici ausiliari per dimostrare il possesso dei requisiti di ordine speciale di cui al punto 6 e/o per migliorare la propria offerta.

Nel contratto di avvalimento le parti specificano le risorse strumentali e umane che l'ausiliario mette a disposizione del concorrente e indicano se l'avvalimento è finalizzato ad acquisire un requisito di partecipazione o a migliorare l'offerta del concorrente, o se serve ad entrambe le finalità.

Nei casi in cui l'avvalimento sia finalizzato a migliorare l'offerta, non è consentito che alla stessa gara partecipino sia l'ausiliario che l'operatore che si avvale delle risorse da questo messe a disposizione, pena l'esclusione di entrambi i soggetti.

Ai sensi dell'articolo 372, comma 4 del codice della crisi di impresa e dell'insolvenza, per la partecipazione alla presente procedura tra il momento del deposito della domanda di cui all'articolo 40 del succitato codice e il momento del deposito del decreto previsto dall'articolo 47 del codice medesimo è sempre necessario l'avvalimento dei requisiti di un altro soggetto. L'avvalimento non è necessario in caso di ammissione al concordato preventivo.

Il concorrente e l'ausiliario sono responsabili in solido nei confronti della stazione appaltante in relazione alle prestazioni oggetto del contratto.

Non è consentito l'avvalimento per soddisfare i requisiti di ordine generale e dell'iscrizione alla Camera di commercio

Il concorrente può avvalersi di un ausiliario per comprovare il possesso del requisito di cui al punto 6.1 lett. a) solo se l'ausiliario esegue direttamente la prestazione per cui tale requisito è richiesto. In tal caso, l'ausiliario agisce in qualità di subappaltatore.

L'ausiliario deve:

- a) possedere i requisiti previsti dall'articolo 5 e quelli di cui all'articolo 6 oggetto di avvalimento e dichiararli presentando un proprio DGUE, da compilare nelle parti pertinenti;
- b) impegnarsi, verso il concorrente che si avvale e verso la stazione appaltante, a mettere a disposizione, per tutta la durata dell'appalto, le risorse oggetto di avvalimento.

Il concorrente allega alla domanda di partecipazione il contratto di avvalimento, che deve essere nativo digitale e firmato digitalmente dalle parti, nonché le dichiarazioni dell'ausiliario.

È sanabile, mediante soccorso istruttorio, la mancata produzione delle dichiarazioni dell'ausiliario.

È sanabile, mediante soccorso istruttorio, la mancata produzione del contratto di avvalimento a condizione che il contratto sia stato stipulato prima del termine di presentazione dell'offerta e che tale circostanza sia comprovabile con data certa.

Non è sanabile - e quindi è causa di esclusione dalla gara - la mancata indicazione delle risorse messe a disposizione dall'ausiliario in quanto causa di nullità del contratto di avvalimento.

Qualora per l'ausiliario sussistano motivi di esclusione o laddove esso non soddisfi i requisiti di ordine speciale, il concorrente sostituisce l'ausiliario entro 10 giorni decorrenti dal ricevimento della richiesta da

parte della stazione appaltante. Contestualmente il concorrente produce i documenti richiesti per l'avvalimento.

Nel caso in cui l'ausiliario si sia reso responsabile di una falsa dichiarazione sul possesso dei requisiti, la stazione appaltante procede a segnalare all'Autorità il comportamento tenuto dall'ausiliario per consentire le valutazioni di cui all'articolo 96, comma 15. L'operatore economico può indicare un altro ausiliario nel termine di dieci giorni, pena l'esclusione dalla gara. La sostituzione può essere effettuata soltanto nel caso in cui non conduca a una modifica sostanziale dell'offerta. Il mancato rispetto del termine assegnato per la sostituzione comporta l'esclusione del concorrente.

8. SUBAPPALTO

Il concorrente all'atto dell'offerta indica, conformemente a quanto previsto dall'art 119 del Codice le parti del servizio/fornitura che intende subappaltare o concedere in cottimo. In caso di mancata indicazione delle parti da subappaltare il subappalto è vietato.

Non può essere affidata in subappalto l'integrale esecuzione delle prestazioni oggetto del contratto.

L'aggiudicatario e il subappaltatore sono responsabili in solido nei confronti della stazione appaltante dell'esecuzione delle prestazioni oggetto del contratto di subappalto.

9. REQUISITI DI PARTECIPAZIONE E/O CONDIZIONI DI ESECUZIONE

Nessuna condizione prevista per la presente procedura.

10. GARANZIA PROVVISORIA

L'offerta è corredata, a pena di esclusione, da una garanzia provvisoria pari al 2% del valore complessivo del lotto al quale si partecipa e precisamente dell'importo meglio evidenziato nell'Allegato n. 1 al presente Disciplinare.

La garanzia provvisoria è costituita, a scelta del concorrente sotto forma di cauzione o di fideiussione:

La **cauzione** è costituita:

- da titoli del debito pubblico garantiti dallo Stato depositati presso una sezione di tesoreria provinciale o presso le aziende autorizzate, a titolo di pegno, a favore della stazione appaltante; il valore deve essere al corso del giorno del deposito;
- mediante accredito, con bonifico o con altri strumenti e canali di pagamento elettronici, presso il conto **Istituto Tesorerie BNL – Agenzia 21 Via tiburtina, 399 (codice sportello 6321) IBAN IT 79 M 01005 03221 000000218020**, specificando la causale del versamento;

La **fideiussione** può essere rilasciata:

- da imprese bancarie o assicurative che: rispondono ai requisiti di solvibilità previsti dalle leggi che ne disciplinano le rispettive attività
- da un intermediario finanziario iscritto nell'albo di cui all'articolo 106 del decreto legislativo 1 settembre 1993, n. 385, che svolge in via esclusiva o prevalente attività di rilascio di garanzie, che è sottoposto a revisione contabile da parte di una società di revisione iscritta nell'albo previsto dall'articolo 161 del decreto legislativo 24 febbraio 1998, n. 58; e che abbia i requisiti minimi di solvibilità richiesti dalla vigente normativa bancaria assicurativa.

Gli operatori economici, prima di procedere alla sottoscrizione della garanzia, sono tenuti a verificare che il soggetto garante sia in possesso dell'autorizzazione al rilascio di garanzie mediante accesso ai seguenti siti internet:

<http://www.bancaditalia.it/compiti/vigilanza/intermediari/index.html>

<http://www.bancaditalia.it/compiti/vigilanza/avvisi-pub/garanzie-finanziarie/>

<http://www.ivass.it/ivass/impresesp/HomePage.jsp>

La garanzia fideiussoria deve essere emessa e **firmata digitalmente** da un soggetto in possesso dei poteri necessari per impegnare il garante ed essere inserite sulla Piattaforma in una delle seguenti forme:

- a) originale informatico, ai sensi dell'articolo 1, lett. p) del d.lgs. 7 marzo 2005, n. 82, sottoscritto con firma digitale, o altro tipo di firma elettronica qualificata dal soggetto in possesso dei poteri necessari per impegnare il garante;
- b) in copia informatica di documento analogico (scansione di documento cartaceo) secondo le modalità previste dall'articolo 22, commi 1 e 2, del d.lgs. n. 82/2005;
- c) in duplicato informatico dell'originale informatico conforme alle disposizioni dell'articolo 23-bis del D.lgs. n.82/2005.

In caso di bonifico il concorrente deve inserire sulla Piattaforma il documento che attesti l'avvenuto versamento in una delle forme sopra indicate. Il documento deve indicare il nominativo dell'operatore economico che ha operato il versamento stesso.

La fideiussione deve:

- a) contenere espressa menzione dell'oggetto del contratto di appalto e del soggetto garantito (stazione appaltante);
- b) essere intestata a tutti gli operatori economici del costituito/constituendo raggruppamento temporaneo o consorzio ordinario o GEIE, ovvero a tutte le imprese retiste che partecipano alla gara ovvero, in caso di consorzi di cui all'articolo 65, comma 2 lettere b) e c) del Codice, al solo consorzio;
- c) essere conforme allo schema tipo approvato con decreto Ministro dello sviluppo economico del 16 settembre 2022 n. 193 come previsto all'art.117 co.12 del Codice;
- d) avere validità per **270** giorni dalla data di presentazione dell'offerta;
- e) prevedere espressamente:
 - 1. la rinuncia al beneficio della preventiva escussione del debitore principale di cui all'articolo 1944 del codice civile;
 - 2. la rinuncia ad eccepire la decorrenza dei termini di cui all'articolo 1957, secondo comma, del codice civile;
 - 3. l'operatività della stessa entro quindici giorni a semplice richiesta scritta della stazione appaltante.
- f) essere corredata dall'impegno del garante a rinnovare la garanzia ai sensi dell'articolo 106, comma 5 del Codice, su richiesta della stazione appaltante per ulteriori 180 giorni, nel caso in cui al momento della sua scadenza non sia ancora intervenuta l'aggiudicazione.

In caso di richiesta di estensione della durata e validità dell'offerta e della garanzia fideiussoria, il concorrente potrà produrre nelle medesime forme di cui sopra una nuova garanzia provvisoria del medesimo o di altro garante, in sostituzione della precedente, a condizione che abbia espressa decorrenza dalla data di presentazione dell'offerta.

Ai sensi dell'art. 106 comma 8 del Codice l'importo della garanzia è ridotto nei termini di seguito indicati:

- a.** Riduzione del 30% in caso di possesso della certificazione di qualità conforme alle norme europee della serie UNI CEI ISO 9000. In caso di partecipazione in forma associata, la riduzione si ottiene:
 - per i soggetti di cui all'articolo 65, comma 2, lettere e), f), g), h) del Codice solo se tutti soggetti che costituiscono il raggruppamento, consorzio ordinario o GEIE, o tutte le imprese retiste che partecipano alla gara siano in possesso della certificazione;
 - per i consorzi di cui all'articolo 65, comma 2, lettere b), c), d) del Codice, se il Consorzio ha dichiarato in fase di offerta che intende eseguire con risorse proprie, solo se il Consorzio possiede la predetta certificazione; se il Consorzio ha indicato in fase di offerta che intende assegnare parte delle prestazioni a una o più consorziate individuate nell'offerta, solo se sia il Consorzio sia la consorziata designata posseggono la predetta certificazione, o in alternativa se il solo Consorzio possiede la predetta certificazione e l'ambito di certificazione del suo sistema gestionale include la verifica che l'erogazione della prestazione da parte della consorziata rispetti gli standard fissati dalla certificazione.
- b.** Riduzione del 50% in caso di partecipazione di micro, piccole e medie imprese e di raggruppamenti di operatori economici o consorzi ordinari costituiti esclusivamente da micro, piccole e medie imprese. Tale riduzione non è cumulabile con quella indicata alla lett. a).

- c. Riduzione del 20% in caso di possesso di una o più delle certificazioni/marchi tra quelle indicate all'allegato II.13 del codice. Tale riduzione è cumulabile con quelle indicate alle lett. a) e b). In caso di partecipazione in forma associata la riduzione si ottiene:
- per i soggetti di cui all'articolo 65, comma 2, lettere e), f), g), h) del Codice se uno dei soggetti che costituiscono il raggruppamento, consorzio ordinario o GEIE, o una delle imprese retiste che partecipano alla gara sia in possesso della certificazione;
 - per i consorzi di cui all'articolo 65, comma 2, lettere b), c), d) del Codice se il consorzio o una delle consorziate sia in possesso della certificazione;

Per fruire delle riduzioni di cui all'articolo 106, comma 8 del Codice, il concorrente dichiara nella domanda di partecipazione il possesso delle certificazioni e inserisce copia delle certificazioni possedute qualora non già presenti nel fascicolo virtuale.

È sanabile, mediante soccorso istruttorio, la mancata presentazione della garanzia provvisoria solo a condizione che sia stata già costituita prima della presentazione dell'offerta.

Non è sanabile - e quindi è causa di esclusione - la sottoscrizione della garanzia provvisoria da parte di un soggetto non legittimato a rilasciare la garanzia o non autorizzato ad impegnare il garante.

11. SOPRALLUOGO

Per tale procedura non è previsto il sopralluogo.

12. PAGAMENTO DEL CONTRIBUTO A FAVORE DELL'ANAC

I concorrenti effettuano, a pena di esclusione, il pagamento del contributo previsto dalla legge in favore dell'Autorità Nazionale Anticorruzione per un importo stabilito secondo le modalità di cui alla delibera ANAC n. n. 610 del 19 dicembre 2023, in attuazione dell'articolo 1, commi 65 e 67, della legge 23 dicembre 2005, n. 266, per l'anno 2024, pubblicata al seguente link: <https://www.anticorruzione.it/-/gestione-contributi-gara>.

Il pagamento del contributo è condizione di ammissibilità dell'offerta. Il pagamento è verificato mediante il FVOE. Qualora il pagamento non risulti registrato nel sistema, la stazione appaltante richiede, mediante soccorso istruttorio, ovvero ai sensi dell'articolo 101 del Codice, la presentazione della ricevuta di avvenuto pagamento. L'operatore economico che non adempia alla richiesta nel termine stabilito dalla stazione appaltante è escluso dalla procedura di gara per inammissibilità dell'offerta.

Il contributo è dovuto per il lotto/i per il/i quale/i si presenta offerta secondo gli importi descritti nella tabella di cui all'Allegato 1 al presente Disciplinare.

13. MODALITÀ DI PRESENTAZIONE DELL'OFFERTA E SOTTOSCRIZIONE DEI DOCUMENTI DI GARA

L'offerta e la documentazione relativa alla procedura devono essere presentate esclusivamente attraverso la Piattaforma.

Non sono considerate valide le offerte presentate attraverso modalità diverse da quelle previste nel presente disciplinare.

L'offerta e la documentazione tutta, deve essere sottoscritta con firma digitale o altra firma elettronica qualificata o firma elettronica avanzata.

Le dichiarazioni sostitutive si redigono ai sensi degli articoli 19, 46 e 47 del decreto del Presidente della Repubblica n. 445/2000.

La documentazione presentata in copia viene prodotta ai sensi del decreto legislativo n. 82/05.

L'offerta deve pervenire entro e non oltre la data e l'ora meglio indicate nel Bando di gara a pena di irricevibilità. La Piattaforma non accetta offerte presentate dopo la data e l'orario stabiliti come termine ultimo di presentazione dell'offerta.

Per l'individuazione di data e ora di arrivo dell'offerta fa fede l'orario registrato dalla Piattaforma.

Le operazioni di inserimento sulla Piattaforma di tutta la documentazione richiesta rimangono ad esclusivo rischio del concorrente. Si invitano pertanto i concorrenti ad avviare tali attività con congruo anticipo rispetto alla scadenza prevista onde evitare la non completa e quindi mancata trasmissione dell'offerta entro il termine previsto.

Qualora si verifichi un mancato funzionamento o un malfunzionamento della Piattaforma si applica quanto previsto al paragrafo 1.1.

Ogni operatore economico per la presentazione dell'offerta ha a disposizione una capacità pari alla dimensione massima di 100 MB per singolo file. La Piattaforma accetta esclusivamente files con i formati indicati dalla Stazione Appaltante per ogni singolo documento e rilevabili all'atto del caricamento in Piattaforma.

13.1 CAMPIONATURA

Non è prevista la presentazione di campionatura, tuttavia su esplicita indicazione della Commissione di Gara, le ditte concorrenti dovranno presentare i campioni dei prodotti eventualmente richiesti entro il termine fissato nella richiesta trasmessa a mezzo Piattaforma.

13.2 REGOLE PER LA PRESENTAZIONE DELL'OFFERTA

Fermo restando le indicazioni tecniche riportate all'articolo 1 e quanto riportato nel seguente link: <https://centraleacquisti.regione.lazio.it/help/manuali-operativi/manuali-per-le-imprese>, di seguito sono indicate le modalità di caricamento dell'offerta nella Piattaforma.

L'“OFFERTA” è composta da:

A - Documentazione amministrativa;

B - Offerta tecnica;

C - Offerta economica;

L'operatore economico ha facoltà di inserire nella Piattaforma offerte successive che sostituiscono la precedente, ovvero ritirare l'offerta presentata, nel periodo di tempo compreso tra la data e ora di inizio e la data e ora di chiusura della fase di presentazione delle offerte. La stazione appaltante considera esclusivamente l'ultima offerta presentata.

Si precisa inoltre che:

- l'offerta è vincolante per il concorrente;
- con la trasmissione dell'offerta, il concorrente accetta tutta la documentazione di gara, allegati e chiarimenti inclusi.

Al momento della ricezione delle offerte, ciascun concorrente riceve notifica del corretto recepimento della documentazione inviata secondo le modalità previste dalla Piattaforma.

La Piattaforma consente al concorrente di visualizzare l'avvenuta trasmissione della domanda.

Il concorrente che intenda partecipare in forma associata (per esempio raggruppamento temporaneo di imprese/Consorzi, sia costituiti che costituendi) in sede di presentazione dell'offerta indica la forma di partecipazione e indica gli operatori economici riuniti o consorziati.

Le dichiarazioni amministrative e/o allegati al contratto sono redatte sui modelli predisposti dalla Stazione Appaltante e messi a disposizione nella Piattaforma.

Tutta la documentazione da produrre mediante inserimento nel Fascicolo virtuale deve essere in lingua italiana o, se redatta in lingua straniera, devono essere corredati da traduzione giurata in lingua italiana.

È consentito presentare direttamente in lingua inglese la seguente documentazione “letteratura scientifica pubblicata in riviste ufficiali oppure a certificazioni emesse da Enti ufficiali e riconosciuti equipollenti alle certificazioni richieste in gara”.

In caso di mancanza, incompletezza o irregolarità della traduzione della documentazione amministrativa, si applica il soccorso istruttorio.

L'offerta vincola il concorrente per 270 giorni dalla scadenza del termine indicato per la presentazione dell'offerta.

Non sono ammesse offerte incomplete, condizionate o alternative. Saranno escluse altresì tutte le offerte redatte o inviate in modo difforme da quello prescritto nel presente Disciplinare.

Nessun rimborso è dovuto per la partecipazione alla gara, anche nel caso in cui non si dovesse procedere all'aggiudicazione.

La presentazione dell'offerta mediante S.TEL.L@, è a totale ed esclusivo rischio del concorrente, il quale si assume qualsiasi rischio in caso di mancata o tardiva ricezione dell'offerta medesima, dovuta, a mero titolo esemplificativo e non esaustivo, a malfunzionamenti degli strumenti telematici utilizzati, a difficoltà di connessione e trasmissione, a lentezza dei collegamenti o a qualsiasi altro motivo, restando esclusa qualsivoglia responsabilità dell'Agenzia ove per ritardo o disguidi o motivi tecnici o di altra natura, l'offerta non pervenga entro il previsto termine perentorio.

In ogni caso il concorrente esonera la Stazione Appaltante da qualsiasi responsabilità per malfunzionamenti di ogni natura, mancato funzionamento o interruzioni di funzionamento di Sistema.

14. SOCCORSO ISTRUTTORIO

Con la procedura di soccorso istruttorio di cui all'articolo 101 del Codice, possono essere sanate le carenze della documentazione trasmessa con la domanda di partecipazione ma non quelle della documentazione che compone l'offerta tecnica e l'offerta economica.

Con la medesima procedura può essere sanata ogni omissione, inesattezza o irregolarità della domanda di partecipazione e di ogni altro documento richiesto per la partecipazione alla procedura di gara, con esclusione della documentazione che compone l'offerta tecnica e l'offerta economica. Non sono sanabili le omissioni, le inesattezze e irregolarità che rendono assolutamente incerta l'identità del concorrente. A titolo esemplificativo, si chiarisce che:

- il mancato possesso dei prescritti requisiti di partecipazione non è sanabile mediante soccorso istruttorio ed è causa di esclusione dalla procedura di gara;
- l'omessa o incompleta nonché irregolare presentazione delle dichiarazioni sul possesso dei requisiti di partecipazione e ogni altra mancanza, incompletezza o irregolarità del DGUE e della domanda, sono sanabili, ad eccezione delle false dichiarazioni;
- la mancata produzione del contratto di avvalimento, della garanzia provvisoria, del mandato collettivo speciale o dell'impegno a conferire mandato collettivo può essere oggetto di soccorso istruttorio solo se i citati documenti sono preesistenti e comprovabili con data certa anteriore al termine di presentazione dell'offerta;
- il difetto di sottoscrizione della domanda di partecipazione, del DGUE e delle dichiarazioni richieste e dell'offerta è sanabile;
- non è sanabile mediante soccorso istruttorio l'omessa indicazione, delle modalità con le quali l'operatore intende assicurare, in caso di aggiudicazione del contratto, il rispetto delle condizioni di partecipazione e di esecuzione di cui all'articolo 9 del presente Disciplinare.

Ai fini del soccorso istruttorio è assegnato al concorrente un termine di **10 giorni** affinché siano rese, integrate o regolarizzate le dichiarazioni necessarie, indicando il contenuto e i soggetti che le devono rendere nonché la sezione della Piattaforma dove deve essere inserita la documentazione richiesta.

In caso di inutile decorso del termine, la stazione appaltante procede all'esclusione del concorrente dalla procedura.

Ove il concorrente produca dichiarazioni o documenti non perfettamente coerenti con la richiesta, la stazione appaltante può chiedere ulteriori precisazioni o chiarimenti, limitati alla documentazione presentata in fase di soccorso istruttorio, fissando un termine a pena di esclusione.

La stazione appaltante può sempre chiedere chiarimenti sui contenuti dell'offerta tecnica e dell'offerta economica e su ogni loro allegato. L'operatore economico è tenuto a fornire risposta nel termine di 10 giorni. I chiarimenti resi dall'operatore economico non possono modificare il contenuto dell'offerta.

Ciò premesso ai sensi dell'art. 101 comma 4 del Codice l'operatore economico fino al giorno fissato dalla stazione appaltante per l'apertura delle offerte tecniche ed economiche, con le stesse modalità di presentazione della domanda di partecipazione, può richiedere la rettifica di un errore materiale contenuto

nelle predette offerte, di cui avveduto dopo la scadenza del termine per la loro presentazione a condizione che tale rettifica non comporti la presentazione di una nuova offerta, o comunque la sua modifica sostanziale e, che resti comunque assicurato l'anonimato.

Se la rettifica è ritenuta non accoglibile perché sostanziale, è valutata la possibilità di dichiarare l'offerta inammissibile.

15. DOMANDA DI PARTECIPAZIONE E DOCUMENTAZIONE AMMINISTRATIVA

L'Operatore Economico utilizza la piattaforma STELLA e presenta la documentazione di seguito indicata, firmata digitalmente dal Legale Rappresentante o dal procuratore speciale, che dovrà contenere tutta la sotto elencata documentazione:

1. Domanda di partecipazione e dichiarazioni integrative (Allegato 2 al presente Disciplinare)

Copia scannerizzata della Domanda di partecipazione e dichiarazioni integrative Allegato 2 comprensivo dei suoi allegati A e B debitamente compilati.

In allegato alla copia scannerizzata della domanda suddetta, come per tutta la documentazione resa ai sensi del DPR 445/2000, deve essere allegata della fotocopia del documento di identità del sottoscrittore. Si rammenta che la falsa dichiarazione, oltre a comportare sanzioni penali ai sensi dell'art. 76 del D.P.R. 445/2000, potrà costituire causa di esclusione dalla partecipazione a successive gare d'appalto nonché determinare l'esclusione dalla gara o la decadenza dell'eventuale aggiudicazione;

2. Procura (*Se del caso*)

3. Documento di Gara Unico Europeo (eDGUE-it) da compilare direttamente sulla piattaforma telematica;

4. Dichiarazioni di cui al punto 6.2 e 6.3

5. Pagamento CIG - ANAC (*se dovuto*)

6. Documentazione in caso di avvalimento di cui al punto 15.4

7. Documentazione per i soggetti associati di cui al punto 15.5

8. Copia della certificazione UNI EN ISO 9001:2015 ed ulteriori;

9. Copia di tutta la documentazione amministrativa presentata per la partecipazione, adeguatamente oscurata nelle parti contenenti i dati personali e sensibili (a titolo esemplificativo e non esaustivo: la data di nascita, il domicilio, il codice fiscale e qualsiasi altra informazione che possa consentire l'identificazione diretta degli interessati) e priva di allegate copie di documenti di identità, al fine di garantire la protezione dei dati personali ai sensi delle normative vigenti.

Le motivazioni alla base della segretezza di tali informazioni risiedono nella necessità di rispettare i principi di tutela della privacy e di evitare la divulgazione di dati personali di tutte le parti coinvolte nella procedura di gara prevenendo un utilizzo improprio o non autorizzato, non necessari ai fini della pubblicazione successiva ai sensi dell' art.36 comma 2. La mancata presentazione di tale documentazione non è causa di esclusione.

10. quant'altro richiesto nella documentazione di gara.

Resta inteso che nel rispetto del principio di piena continuità del possesso dei requisiti di partecipazione l'O.E., si impegna a produrre, senza ulteriore richiesta, ogni documentazione presentata in sede di partecipazione, la cui scadenza avvenga durante le operazioni di gara, e fino all'aggiudicazione, onde non incorrere nell'esclusione.

15.1 DOMANDA DI PARTECIPAZIONE ED EVENTUALE PROCURA

La domanda di partecipazione è redatta secondo il modello di cui all'Allegato n.2 del presente Disciplinare. In caso di raggruppamento temporaneo, consorzio ordinario, aggregazione di retisti, GEIE, il concorrente fornisce i dati identificativi (ragione sociale, codice fiscale, sede) e il ruolo di ciascun partecipante.

In caso di consorzio di cooperative, consorzio imprese artigiane o di consorzio stabile di cui all'articolo 65, comma 2, lettera b), c), d) del Codice, il consorzio indica il consorziato per il quale concorre alla gara.

Le dichiarazioni in ordine all'insussistenza delle **cause automatiche** di esclusione di cui all'articolo 94 commi 1 e 2 del codice sono rese dall'operatore economico in relazione a tutti i soggetti indicati al co. 3.

Le dichiarazioni in ordine all'insussistenza delle **cause non automatiche** di esclusione di cui all'articolo 98, co. 3, lettere g) ed h) del Codice sono rese dall'operatore economico in relazione ai soggetti di cui al punto precedente.

Le dichiarazioni in ordine all'insussistenza delle **altre cause** di esclusione sono rese in relazione all'operatore economico.

Con riferimento alle cause di esclusione di cui all'articolo 95 del Codice, il concorrente dichiara:

- le gravi infrazioni di cui all'articolo 95, comma 1, lettera a) del Codice commesse nei tre anni antecedenti la data di pubblicazione del bando di gara;
- gli atti e i provvedimenti indicati all'articolo 98 comma 6 del codice emessi nei tre anni antecedenti la data di pubblicazione del bando di gara
- tutti gli altri comportamenti di cui all'articolo 98 del Codice, commessi nei tre anni antecedenti la data di pubblicazione del bando di gara.

La dichiarazione di cui sopra deve essere resa anche nel caso di impugnazione in giudizio dei relativi provvedimenti.

L'operatore economico dichiara la sussistenza delle cause di esclusione che si sono verificate prima della presentazione dell'offerta e indica le misure di **self-cleaning** adottate, oppure dimostra l'impossibilità di adottare tali misure prima della presentazione dell'offerta.

L'operatore economico adotta le misure di **self cleaning** che è stato impossibilitato ad adottare prima della presentazione dell'offerta e quelle relative a cause di esclusione che si sono verificate dopo tale momento.

Se l'operatore economico omette di comunicare alla stazione appaltante la sussistenza dei fatti e dei provvedimenti che possono costituire una causa di esclusione ai sensi degli articoli 94 e 95 del codice e detti fatti o provvedimenti non risultino nel FVOE, il triennio inizia a decorrere dalla data in cui la stazione appaltante ha acquisito gli stessi, anziché dalla commissione del fatto o dall'adozione del provvedimento.

Le cause di esclusione di cui agli articoli 95, comma 1, lettere b), c) e d) e 98, comma 4, lettera b) del Codice rilevano per la sola gara cui la condotta di riferisce. Pertanto, tali circostanze non devono essere dichiarate in occasione della partecipazione a gare successive e i relativi provvedimenti non sono inseriti nel FVOE.

La domanda e le relative dichiarazioni sono firmate dal legale rappresentante del concorrente o da un suo procuratore munito della relativa procura. In tal caso, il concorrente allega alla domanda copia conforme all'originale della procura.

Non è necessario allegare la procura se dalla visura camerale del concorrente risulti l'indicazione espressa dei poteri rappresentativi conferiti al procuratore.

La domanda di partecipazione deve essere presentata nel rispetto di quanto stabilito dal Decreto del Presidente della Repubblica n. 642/72 in ordine all'assolvimento dell'imposta di bollo. Il pagamento della suddetta imposta del valore di € 16,00 viene effettuato tramite F24, bollo virtuale previa autorizzazione rilasciata dall'Agenzia delle Entrate o tramite il servizio @e.bollo dell'Agenzia delle Entrate o per gli operatori economici esteri tramite il pagamento del tributo con bonifico utilizzando il codice Iban IT07Y0100003245348008120501 e specificando nella causale la propria denominazione, codice fiscale (se presente) e gli estremi dell'atto a cui si riferisce il pagamento.

A comprova del pagamento, il concorrente allega la ricevuta di pagamento elettronico ovvero del bonifico bancario.

In alternativa il concorrente può acquistare la marca da bollo da euro 16,00 ed inserire il suo numero seriale all'interno della dichiarazione contenuta nell'istanza telematica e allegare, obbligatoriamente copia del contrassegno in formato.pdf. Il concorrente si assume ogni responsabilità in caso di utilizzo plurimo dei contrassegni.

La Stazione appaltante considera le esenzioni del pagamento dell'imposta di bollo di cui al Decreto del Presidente della Repubblica n. 642/72, allegato B e Decreto legislativo n. 117/17, articolo 82.

15.2 DOCUMENTO DI GARA UNICO EUROPEO

Il concorrente predispone il eDGUE-it, pubblicato da AgiD di cui alla Determina n. 164/2023 e secondo le disposizioni del nuovo Codice dei Contratti pubblici di cui al D.Lgs 36/2023 compilando il modello presente sul portale S.TEL.L@.

Il DGUE presente su S.TEL.L@, una volta compilato, dovrà essere scaricato, firmato digitalmente e allegato all'interno della busta "Documentazione Amministrativa".

Il Concorrente presenta, inoltre, il Documento di gara unico europeo per ciascuna ausiliaria, dal quale risulti il possesso dei requisiti di cui all'articolo 6 e compilato per le parti relative ai requisiti oggetto di avvalimento.

Il Documento di gara unico europeo deve essere presentato:

- nel caso di raggruppamenti temporanei, consorzi ordinari, GEIE, da tutti gli operatori economici che partecipano alla procedura in forma congiunta;
- nel caso di aggregazioni di imprese di rete da ognuna delle imprese retiste, se l'intera rete partecipa, ovvero dall'organo comune e dalle singole imprese retiste indicate;
- nel caso di consorzi cooperativi, di consorzi artigiani e di consorzi stabili, dal consorzio e dai consorziati per conto dei quali il consorzio concorre.

15.3 DICHIARAZIONI DA RENDERE A CURA DEGLI OPERATORI ECONOMICI AMMESSI AL CONCORDATO PREVENTIVO CON CONTINUITÀ AZIENDALE DI CUI ALL'ARTICOLO 372 DEL DECRETO LEGISLATIVO 12 GENNAIO 2019, n. 14

Il concorrente dichiara ai sensi degli articoli 46 e 47 del decreto del Presidente della Repubblica n. 445/2000 gli estremi del provvedimento di ammissione al concordato e del provvedimento di autorizzazione a partecipare alle gare, nonché dichiara che le altre imprese aderenti al raggruppamento non sono assoggettate ad una procedura concorsuale, ai sensi dell'articolo 95, commi 4 e 5, del decreto legislativo n. 14/2019.

Il concorrente presenta una relazione di un professionista in possesso dei requisiti di cui all'articolo 2, comma 1, lettera o) del decreto legislativo succitato che attesta la conformità al piano e la ragionevole capacità di adempimento del contratto.

15.4 DOCUMENTAZIONE IN CASO DI AVVALIMENTO

L'impresa ausiliaria rende le dichiarazioni sul possesso dei requisiti di ordine generale mediante compilazione dell'apposita sezione del DGUE.

Il concorrente, per ciascuna ausiliaria, allega:

- 1) la dichiarazione di avvalimento;
- 2) il contratto di avvalimento;

Nel caso di avvalimento finalizzato al miglioramento dell'offerta, il contratto di avvalimento è presentato nell'offerta tecnica.

15.5 DOCUMENTAZIONE ULTERIORE PER I SOGGETTI ASSOCIATI

☐ Per i raggruppamenti temporanei già costituiti

- copia del mandato collettivo irrevocabile con rappresentanza conferito alla mandataria per atto pubblico o scrittura privata autenticata;
- dichiarazione delle parti del servizio/fornitura, ovvero della percentuale in caso di servizio/forniture indivisibili, che saranno eseguite dai singoli operatori economici riuniti o consorziati.

☐ Per i consorzi ordinari o GEIE già costituiti

- copia dell'atto costitutivo e dello statuto del consorzio o GEIE, con indicazione del soggetto designato quale capofila;

- dichiarazione sottoscritta delle parti del servizio/fornitura, ovvero la percentuale in caso di servizi/forniture indivisibili, che saranno eseguite dai singoli operatori economici consorziati.
- ☐ **Per i raggruppamenti temporanei o consorzi ordinari o GEIE non ancora costituiti**
 - dichiarazione rese da ciascun concorrente, attestante:
 - a) a quale operatore economico, in caso di aggiudicazione, sarà conferito mandato speciale con rappresentanza o funzioni di capogruppo;
 - b) l'impegno, in caso di aggiudicazione, ad uniformarsi alla disciplina vigente con riguardo ai raggruppamenti temporanei o consorzi o GEIE ai sensi dell'articolo 68 del Codice conferendo mandato collettivo speciale con rappresentanza all'impresa qualificata come mandataria che stipulerà il contratto in nome e per conto delle mandanti/consorziate;
 - c) le parti del servizio/fornitura, ovvero la percentuale in caso di servizio/forniture indivisibili, che saranno eseguite dai singoli operatori economici riuniti o consorziati.
- ☐ **Per le aggregazioni di retisti: se la rete è dotata di un organo comune con potere di rappresentanza e soggettività giuridica**
 - copia del contratto di rete, con indicazione dell'organo comune che agisce in rappresentanza della rete.
 - dichiarazione che indichi per quali imprese la rete concorre;
 - dichiarazione sottoscritta con firma digitale delle parti del servizio o della fornitura, ovvero la percentuale in caso di servizio/forniture indivisibili, che saranno eseguite dai singoli operatori economici aggregati in rete.
- ☐ **Per le aggregazioni di retisti: se la rete è dotata di un organo comune con potere di rappresentanza ma è priva di soggettività giuridica**
 - copia del contratto di rete;
 - copia del mandato collettivo irrevocabile con rappresentanza conferito all'organo comune;
 - dichiarazione delle parti del servizio o della fornitura, ovvero la percentuale in caso di servizio/forniture indivisibili, che saranno eseguite dai singoli operatori economici aggregati in rete.
- ☐ **Per le aggregazioni di imprese aderenti al contratto di rete: se la rete è dotata di un organo comune privo del potere di rappresentanza o se la rete è sprovvista di organo comune, ovvero, se l'organo comune è privo dei requisiti di qualificazione richiesti, partecipa nelle forme del raggruppamento temporaneo di imprese costituito o costituendo**
- ☐ **in caso di raggruppamento temporaneo di imprese costituito:**
 - copia del contratto di rete
 - copia del mandato collettivo irrevocabile con rappresentanza conferito alla mandataria
 - dichiarazione delle parti del servizio o della fornitura, ovvero la percentuale in caso di servizio/forniture indivisibili, che saranno eseguite dai singoli operatori economici aggregati in rete.
- ☐ **in caso di raggruppamento temporaneo di imprese costituendo:**
 - copia del contratto di rete
 - dichiarazioni, rese da ciascun concorrente aderente all'aggregazione di rete, attestanti:
 - a) a quale concorrente, in caso di aggiudicazione, sarà conferito mandato speciale con rappresentanza o funzioni di capogruppo;
 - b) l'impegno, in caso di aggiudicazione, ad uniformarsi alla disciplina vigente in materia di raggruppamenti temporanei;
 - c) le parti del servizio o della fornitura, ovvero la percentuale in caso di servizio/forniture indivisibili, che saranno eseguite dai singoli operatori economici aggregati in rete.

16. OFFERTA TECNICA

L'operatore economico inserisce, per ogni singolo Lotto, la documentazione relativa all'offerta tecnica nella Piattaforma secondo quanto riportato al punto 13.2 a pena di inammissibilità dell'offerta.

L'offerta tecnica deve rispettare le caratteristiche minime stabilite nel Capitolato Tecnico, **pena l'esclusione** dalla procedura di gara, nel rispetto del *principio di equivalenza* di cui all'articolo 79 del Codice e relativo allegato II.5

La suddetta documentazione tecnica dovrà essere priva, **a pena di esclusione** dalla gara, di qualsivoglia indicazione (diretta e/o indiretta) di carattere economico.

Inoltre non è ammessa **a pena di esclusione**, la presentazione di prodotti "in alternativa" o in opzione.

L'offerta è firmata secondo le modalità previste al precedente paragrafo 15.1 e deve contenere, a pena di esclusione, i seguenti documenti:

- a) Schede tecniche per ogni prodotto offerto con l'indicazione del corrispondente numero del Lotto, redatta esclusivamente in lingua italiana nella quale dovrà essere riportato:
- Indicazione della marca/nome commerciale del dispositivo e relativo codice prodotto;
 - Codice del Repertorio dei Dispositivi medici ove presente;
 - Codice Classificazione Nazionale Dispositivi Medici ove presente;
 - l'identificativo unico del dispositivo (UDI) ove presente;
 - Destinazione d'uso;
 - Composizione e caratteristiche dei materiali;
 - Dimensioni del Dispositivo (misura, lunghezza);
 - Processo di sterilizzazione adottato, ove richiesto;
 - Eventuali avvertenze per l'uso;
 - Tipo di confezionamento (confezionamento primario, confezionamento secondario; imballo, con l'indicazione del numero pezzi a confezione).

Ogni scheda dovrà obbligatoriamente indicare il riferimento del Lotto di cui al Capitolato Tecnico di gara. In caso di indisponibilità della documentazione tecnica richiesta in lingua italiana, le Ditte concorrenti dovranno presentare la documentazione medesima in lingua originale corredata da traduzione in lingua italiana ai sensi del DPR 445/2000, sottoscritta digitalmente dal Legale Rappresentante della Ditta o persona con comprovati poteri di firma la cui procura sia stata prodotta nella documentazione amministrativa.

- b) Dichiarazione firmata contenente i dettagli dell'offerta coperti da riservatezza, argomentando in modo congruo le ragioni per le quali eventuali parti dell'offerta sono da segretare. Il concorrente a tal fine allega anche una copia firmata della documentazione tecnica adeguatamente oscurata nelle parti ritenute costituenti segreti tecnici e commerciali. Resta ferma, la facoltà della stazione appaltante di valutare la fondatezza delle motivazioni addotte e di chiedere al concorrente di dimostrare la tangibile sussistenza di eventuali segreti tecnici e commerciali.
- c) Dichiarazione cumulativa attestante la conformità dei beni proposti alle norme di cui alla Direttiva 93/42/CEE recepita con D. Lgs. n. 46/97 e s.m.i. del Codice di classificazione nazionale dispositivi (CND) e, ove disponibile, il numero di repertorio dei dispositivi assegnato dal Ministero della Salute (CND ed RDM da riportare nell' Allegato n.3.2 "Dettaglio Codici Prodotti offerti "al presente Disciplinare) ed ai sensi dei Decreti Ministeriali dell'11 maggio 2023, l'identificativo unico del dispositivo (UDI).
- d) Dichiarazione resa ai sensi del DPR 445/2020 con la quale l'Impresa attesti che tutti i prodotti offerti e i confezionamenti primari sono *latex free* e sterili;
- e) Dettaglio dei Codici dei Prodotti offerti (All. n. 3.2 al presente Disciplinare), in formato Excel, che evidenzia dettagliatamente i dati espressamente richiesti nella riga di intestazione.
- f) Certificazioni CE per i prodotti offerti:

- g) in corso di validità, ai sensi della Direttive CEE recepite dalla legislazione italiana e dal Ministero della Salute, in originale o copia conforme all'originale, in conformità al D.P.R. 445/00 e s.m.i.;
- h) in caso di avvenuta scadenza del marchio e la contemporanea procedura di rinnovo dello stesso, attestazione del produttore/mandatario che fornisca gli estremi della richiesta di rinnovo con obbligo a fornire, successivamente al rilascio, la nuova certificazione CE;
- i) Dichiarazione con la quale l'Impresa concorrente attesti:
- j) che le attrezzature ed i prodotti proposti sono conformi alle norme vigenti in campo comunitario e/o nazionale per quanto attiene alla sicurezza e alle autorizzazioni alla produzione, all'importazione ed alla immissione in commercio (UNI/EN/ISO) nonché a quanto previsto dal D.Lgs. n. 81/08 e s.m.i.;
 - che le apparecchiature offerte sono di ultima generazione;
 - che è produttrice o distributrice dei prodotti offerti (ove distributrice, indicare il nome ed indirizzo del produttore);
- k) Servizio assistenza post marketing e indicazione di un contatto destinato al servizio e indicazione sullo smaltimento degli involucri;
- l) Ogni altra informazione di natura tecnica eventuale.

17. OFFERTA ECONOMICA

L'operatore economico inserisce per ogni singolo lotto la documentazione economica, nella Piattaforma secondo le modalità di cui al paragrafo 13.2 a pena di inammissibilità dell'offerta. L'offerta economica firmata secondo le modalità di cui al precedente paragrafo 15.1 deve indicare, a pena di esclusione, i seguenti documenti:

- A) Dichiarazione d'Offerta Economica (Allegato 3 al presente Disciplinare) in formato .pdf sottoscritta con firma digitale dal Legale rappresentante dell'Impresa ovvero da persona munita di comprovati poteri di firma la cui procura sia stata prodotta nella Documentazione amministrativa.
Devono essere espressi, tra l'altro pena esclusione, la stima dei costi aziendali relativi alla salute ed alla sicurezza sui luoghi di lavoro nonché la stima dei costi della manodopera, ai sensi dell'art. 108, comma 9, del Codice. Detti costi relativi alla sicurezza connessi con l'attività d'impresa dovranno risultare congrui rispetto all'entità e le caratteristiche delle prestazioni oggetto dell'appalto.
- B) Dettaglio Offerta Economica in formato .xls (Allegato 3.1 al presente Disciplinare):
Devono essere compilati, in tutte le sue parti, il/i foglio/i dell'Allegato n. 3.1" al presente Disciplinare al netto dell'IVA e/o di altre imposte e contributi di legge.
Il valore complessivo offerto sarà determinato dal prezzo unitario (a pezzo/grammo/cm^q) offerto per le quantità indicate per singolo prodotto e sarà comprensivo di qualsiasi altro servizio connesso alla fornitura prestato dall'operatore economico.
Si precisa che l'importo inserito sul Sistema STELLA nella scheda di caricamento Lotti, al campo "prezzo offerto per UM IVA esclusa", dovrà corrispondere all'importo complessivo triennale IVA esclusa indicato nell'Allegato 3.1 – "Dettaglio Offerta Economica" al presente Disciplinare.

In caso di discordanza tra i suddetti importi, verrà preso in considerazione l'importo complessivo dell'offerta di cui all'Allegato 3.1 al presente Disciplinare, firmato digitalmente.

- C) Giustificativi relativi alle voci di prezzo e di costo. La mancata presentazione anticipata delle giustificazioni non è causa di esclusione.
Copia di tutta la documentazione richiesta alle lettere a) e c), adeguatamente oscurata nelle parti contenenti i dati personali e sensibili (a titolo esemplificativo e non esaustivo: la data di nascita, il domicilio, il codice fiscale e qualsiasi altra informazione che possa consentire l'identificazione diretta degli interessati) e priva di allegate copie di documenti di identità, al fine di garantire la protezione dei dati personali ai sensi delle normative vigenti.

Le motivazioni alla base della segretezza di tali informazioni risiedono nella necessità di rispettare i principi di tutela della privacy e di evitare la divulgazione di dati personali di tutte le parti coinvolte nella procedura di gara prevenendo un utilizzo improprio o non autorizzato, non necessari ai fini della pubblicazione successiva ai sensi dell' art.36 comma 2. **La mancata presentazione di tale documentazione non è causa di esclusione.**

Ai fini dell'aggiudicazione, verrà preso in considerazione il prezzo complessivo triennale, che si intenderà comprensivo delle spese di imballo, di smaltimento degli involucri, con la sola esclusione dell'IVA, la cui aliquota dovrà essere comunque precisata, e/o di altre imposte e contributi di legge, nonché degli oneri per la sicurezza dovuti a rischi da interferenze.

Le offerte presentate dalle Imprese si intendono irrevocabili.

Non saranno ammesse offerte per quantità parziali, indeterminate o pervenute oltre il termine prescritto.

Sono inammissibili le offerte economiche che superino l'importo a base d'asta

Non è ammessa a pena di esclusione dall'intero Lotto di gara, la presentazione di prodotti "in alternativa" o in opzione.

18. CRITERIO DI AGGIUDICAZIONE

L'appalto è aggiudicato in base al criterio dell'offerta economicamente più vantaggiosa individuata sulla base del miglior rapporto qualità/prezzo, ai sensi dell'articolo 108, commi 2 e 4 del Codice.

La valutazione dell'offerta tecnica e dell'offerta economica è effettuata in base ai seguenti punteggi:

	PUNTEGGIO MASSIMO
Offerta tecnica	70
Offerta economica	30
TOTALE	100

18.1 CRITERI DI VALUTAZIONE DELL'OFFERTA TECNICA

Il punteggio dell'offerta tecnica è attribuito sulla base dei criteri di valutazione elencati nell'Allegato 1 *Modalità Di Attribuzione Punteggi Qualità* del Capitolato Tecnico, per ogni singolo lotto.

Il concorrente è escluso dalla gara nel caso in cui consegua un punteggio inferiore alla soglia minima di sbarramento pari a **36 per 70 punti** ai sensi dell'art. 108, comma 7, del Codice.

Il superamento della soglia di sbarramento è calcolato prima della riparametrazione di cui al paragrafo 18.4.

Il concorrente, nel caso in cui consegua, un punteggio inferiore alla predetta soglia, **non sarà ammesso alla fase successiva della gara.**

18.2 METODO DI ATTRIBUZIONE DEL COEFFICIENTE PER IL CALCOLO DEL PUNTEGGIO DELL'OFFERTA TECNICA

Il punteggio riservato alla qualità (Max punti 70), verrà attribuito dalla Commissione giudicatrice per ogni Lotto, sulla base di quanto emergerà dalla valutazione qualitativa della documentazione presentata dalle concorrenti, in ordine ai parametri meglio evidenziati nell'**Allegato 1 - "Modalità Di Attribuzione Punteggi Qualità"** del Capitolato Tecnico, per ogni singolo lotto.

Per ogni criterio costituente la qualità, la Commissione attribuirà ad ogni riferimento del lotto, un coefficiente secondo la seguente scala di valutazione:

ESPRESSIONE DELLA VALUTAZIONE QUALITATIVA DELLA COMMISSIONE	ESPRESSIONE DELLA VALUTAZIONE QUALITATIVA DELLA COMMISSIONE TRADOTTA IN COEFFICIENTE
INSUFFICIENTE	0
SCARSO	0,2
SUFFICIENTE	0,4
DISCRETO	0,6
BUONO	0,8
OTTIMO	1

Le offerte tecniche che avranno conseguito un punteggio complessivo di qualità inferiore a 36/70 (soglia di sbarramento), saranno escluse e, pertanto, non ammesse alla fase successiva della gara.

Ove la Commissione giudicatrice non esprima un giudizio unanime per il criterio di che trattasi, si provvederà a maggioranza dei voti ovvero, se necessario, alla media aritmetica dei punteggi assegnati dai singoli commissari risultanti dai coefficienti di valore correlati alla valutazione qualitativa.

18.3 METODO DI ATTRIBUZIONE DEL COEFFICIENTE PER IL CALCOLO DEL PUNTEGGIO DELL'OFFERTA ECONOMICA

Il punteggio attribuito (Max punti 30) al valore assoluto, mediante la seguente formula:

$$P = P_{max} * (V_{min\ off} / V_{off}) \text{ (leggi } V_{minOff} \text{ diviso } V_{off})$$

dove:

P_{max} corrisponde al Punteggio massimo;

V_{off} corrisponde al valore offerto;

V_{minOff} corrisponde al valore minimo offerto.

18.4 METODO DI CALCOLO DEI PUNTEGGI

I coefficienti così determinati verranno moltiplicati per il punteggio massimo attribuito nel punto 18.1, ad ogni elemento qualitativo dando luogo ai punteggi definitivi pre-riparametrazione.

Il punteggio complessivo della valutazione tecnica, non riparametrato, sarà determinato dalla somma dei predetti punteggi.

A seguito del caricamento sulla Piattaforma dei punteggi definitivi attribuiti, il sistema procederà alla successiva riparametrazione, assegnando, al punteggio più alto, il massimo punteggio (70) e alle offerte degli altri concorrenti un punteggio proporzionale decrescente.

19. COMMISSIONE GIUDICATRICE

La commissione giudicatrice è nominata dopo la scadenza del termine per la presentazione delle offerte ed è composta da un numero dispari pari a n. 3 membri, esperti nello specifico settore cui si riferisce l'oggetto del contratto. In capo ai commissari non devono sussistere cause ostative alla nomina ai sensi dell'articolo 93 comma 5 del Codice. A tal fine viene richiesta, prima del conferimento dell'incarico, apposita dichiarazione.

La composizione della commissione giudicatrice e i curricula dei componenti sono pubblicati sul sito istituzionale nella sezione "Amministrazione trasparente".

La commissione giudicatrice è responsabile della valutazione delle offerte tecniche ed economiche dei concorrenti, può riunirsi con modalità telematiche che salvaguardino la riservatezza delle comunicazioni ed opera attraverso la piattaforma di approvvigionamento digitale.

20. SVOLGIMENTO DELLE OPERAZIONI DI GARA

La prima seduta viene convocata a mezzo della messaggistica della Piattaforma. Tale seduta, se necessario, è aggiornata ad altra ora o a giorni successivi, nella data e negli orari comunicati ai concorrenti tramite la Piattaforma.

Le successive sedute sono comunicate ai concorrenti sempre tramite la Piattaforma.

La Piattaforma consente la pubblicità e lo svolgimento delle sedute di gara preordinate all'apertura:

- della documentazione amministrativa;
- delle offerte tecniche;
- delle offerte economiche;

e la riservatezza delle riunioni che non sono pubbliche.

La pubblicità delle sedute è garantita mediante collegamento dei concorrenti da remoto per consentire a ciascun soggetto interessato di visualizzare le operazioni della seduta.

La piattaforma garantisce il rispetto delle disposizioni del codice in materia di riservatezza delle operazioni e delle informazioni relative alla procedura di gara, nonché il rispetto dei principi di trasparenza.

Il RUP si avvale dell'ausilio della commissione giudicatrice ai fini della verifica della documentazione presentata in sede di subprocedimento di anomalia delle offerte, ovvero del supporto di professionisti all'uopo incaricati, conformemente a quanto stabilito dalla normativa.

Inversione procedimentale: la stazione appaltante ha stabilito di ricorrere all'inversione procedimentale. Con l'inversione procedimentale si procede prima alla valutazione dell'offerta tecnica, poi alla valutazione dell'offerta economica di tutti i concorrenti, poi, alla verifica dell'anomalia e, infine, alla verifica della documentazione amministrativa del concorrente primo in graduatoria.

21. VALUTAZIONE DELLE OFFERTE TECNICHE ED ECONOMICHE

La data e l'ora della seduta pubblica in cui si procede all'apertura delle offerte tecniche sono comunicate tramite la Piattaforma ai concorrenti ammessi alla presente fase di gara.

La commissione giudicatrice procede relativamente a ciascun singolo lotto dapprima, in seduta pubblica virtuale, ad aprire le buste tecniche per verificare la presenza della documentazione tecnica richiesta negli atti di gara e, successivamente, in una o più sedute riservate, esamina e valuta le offerte presentate dai predetti concorrenti assegnando i relativi punteggi applicando i criteri e le formule indicati nel bando e nel presente disciplinare. Gli esiti della valutazione sono registrati dalla Piattaforma.

La commissione procede alla riparametrazione dei punteggi secondo quanto indicato al paragrafo 18.4

La commissione giudicatrice rende visibile ai concorrenti, con le modalità di cui al paragrafo 20:

- a) i punteggi tecnici attribuiti alle singole offerte tecniche;
- b) le eventuali esclusioni dalla gara dei concorrenti.

Al termine delle operazioni di cui sopra la Piattaforma consente la prosecuzione della procedura ai soli concorrenti ammessi alla valutazione delle offerte economiche.

La Commissione Giudicatrice procede relativamente a ciascun singolo lotto all'apertura delle offerte economiche e, quindi, alla valutazione delle offerte economiche, secondo i criteri e le modalità descritte nel disciplinare e, successivamente, all'individuazione dell'unico parametro numerico finale per la formulazione della graduatoria.

Nel caso in cui le offerte di due o più concorrenti ottengano lo stesso punteggio complessivo, ma punteggi differenti per il prezzo e per tutti gli altri elementi di valutazione, è collocato primo in graduatoria il concorrente che ha ottenuto il miglior punteggio sull'offerta tecnica.

Nel caso in cui le offerte di due o più concorrenti ottengano lo stesso punteggio complessivo e gli stessi punteggi parziali per il prezzo e per l'offerta tecnica, i predetti concorrenti, su richiesta della stazione appaltante, presentano un'offerta migliorativa sul prezzo entro il termine perentorio che verrà indicato in Piattaforma. La richiesta è effettuata secondo le modalità previste all'articolo 2.3. È collocato primo in graduatoria il concorrente che ha presentato la migliore offerta.

Ove permanga l'ex aequo la Commissione procede mediante al sorteggio ad individuare il concorrente che verrà collocato primo nella graduatoria. La stazione appaltante comunica il giorno e l'ora del sorteggio secondo le modalità previste al punto 2.3.

La Commissione Giudicatrice rende visibile ai concorrenti, con le modalità di cui al punto 20 i prezzi offerti. All'esito delle operazioni di cui sopra, la Commissione, redige la graduatoria e comunica la proposta di aggiudicazione al RUP.

Qualora la Commissione individui offerte che superano la soglia di anomalia, chiuderà la seduta dando comunicazione al RUP, che procederà alla verifica dell'anomalia.

In qualsiasi fase delle operazioni di valutazione delle offerte tecniche ed economiche, la commissione provvede a comunicare, tempestivamente al RUP i casi di esclusione da disporre per:

- mancata separazione dell'offerta economica dall'offerta tecnica, ovvero inserimento di elementi concernenti il prezzo nella documentazione amministrativa o nell'offerta tecnica;
- presentazione di offerte parziali, plurime, condizionate, alternative oppure irregolari in quanto non rispettano i documenti di gara, ivi comprese le specifiche tecniche, o anormalmente basse;
- presentazione di offerte inammissibili in quanto la commissione giudicatrice ha ritenuto sussistenti gli estremi per l'informativa alla Procura della Repubblica per reati di corruzione o fenomeni collusivi o ha verificato essere in aumento rispetto all'importo a base di gara;
- mancato superamento della soglia di sbarramento per l'offerta tecnica.

L'Ente appaltante, per comprovati motivi, si riserva la facoltà, dandone comunicazione alle Ditte concorrenti, di adottare ogni e qualsiasi provvedimento di aggiudicazione parziale, sospensione, annullamento e revoca della procedura che, potrà essere posto in essere a suo insindacabile giudizio senza che i concorrenti possano avanzare alcuna pretesa o diritto al riguardo.

La A.S.L. Roma 2 si riserva la facoltà di:

- non procedere all'aggiudicazione nel caso in cui nessuna delle offerte presentate venga ritenuta valida;
- non procedere all'aggiudicazione se nessuna offerta risulti conveniente o idonea in relazione all'oggetto contrattuale, in conformità a quanto previsto dall'art. 108, comma 1, del Codice;
- procedere all'aggiudicazione anche in presenza di una sola offerta valida, nel qual caso l'ente appaltante si riserva la facoltà di procedere ad apposite verifiche di congruità ovvero,
- di non dar luogo ad alcuna aggiudicazione.

L'efficacia dell'aggiudicazione è disciplinata ed è condizionata all'atto deliberativo aziendale ed alla relativa stipula del contratto.

Eventuali contestazioni relative all'assegnazione dei punteggi attribuiti dalla Commissione giudicatrice dovranno essere inoltrate in forma scritta tramite PEC, successivamente alla pubblicazione del provvedimento di aggiudicazione.

22. VERIFICA DI ANOMALIA DELLE OFFERTE

La stazione appaltante si riserva la facoltà di sottoporre a verifica un'offerta che, in base anche ad altri ad elementi, ivi inclusi i costi della manodopera, appaia anormalmente bassa.

Nel caso in cui la prima migliore offerta appaia anormalmente bassa, il RUP avvalendosi dell'ausilio della Commissione di gara o di una struttura di supporto ad hoc ne valuta la congruità, serietà, sostenibilità e realizzabilità. Qualora tale offerta risulti anomala, si procede con le stesse modalità nei confronti delle successive offerte ritenute anormalmente basse, fino ad individuare la migliore offerta ritenuta non anomala.

Il concorrente allega, in sede di presentazione dell'offerta economica, le giustificazioni relative alle voci di prezzo e di costo. La mancata presentazione anticipata delle giustificazioni non è causa di esclusione.

Si procederà contemporaneamente alla verifica di congruità di tutte le offerte anormalmente basse.

Il RUP richiede al concorrente la presentazione delle spiegazioni, se del caso, indicando le componenti specifiche dell'offerta ritenute anomale.

A tal fine, assegna un termine non superiore a quindici giorni dal ricevimento della richiesta.

Il RUP, esaminate le spiegazioni fornite dall'offerente, ove le ritenga non sufficienti ad escludere l'anomalia, può chiedere, anche mediante audizione orale, ulteriori chiarimenti, assegnando un termine perentorio per il riscontro.

Il RUP esclude le offerte che, in base all'esame degli elementi forniti con le spiegazioni risultino, nel complesso, inaffidabili.

23. VERIFICA DOCUMENTAZIONE AMMINISTRATIVA

Con apposito atto deliberativo, la A.S.L. Roma 2, successivamente alla scadenza di presentazione offerte, provvederà alla nomina del Seggio e della Commissione giudicatrice di gara.

Il RUP o il Seggio di gara istituito ad hoc ovvero, se presente nell'organico della stazione appaltante, apposito ufficio-servizio a ciò deputato, sulla base delle disposizioni organizzative proprie della stazione appaltante, procede in relazione al concorrente che ha presentato la migliore offerta a:

- a) controllare la completezza della documentazione amministrativa presentata;
- b) verificare la conformità della documentazione amministrativa a quanto richiesto nel presente disciplinare;
- c) attivare la procedura di soccorso istruttorio di cui al precedente punto 14, se necessario;

Sono sottoposti alla verifica della documentazione amministrativa oltre al concorrente risultato primo anche il secondo in graduatoria, ai sensi dell'articolo 71 del decreto del Presidente della Repubblica n. 445/2000.

Gli eventuali provvedimenti di esclusione dalla procedura di gara sono comunicati entro cinque giorni dalla loro adozione.

È fatta salva la possibilità di chiedere agli offerenti, in qualsiasi momento nel corso della procedura, di presentare tutti i documenti complementari o parte di essi, qualora questo sia necessario per assicurare il corretto svolgimento della procedura.

24. AGGIUDICAZIONE DELL'APPALTO E STIPULA DEL CONTRATTO

La commissione predispone la proposta di aggiudicazione alla migliore offerta non anomala. La Stazione Appaltante, esamina la proposta e, se la ritiene legittima e conforme all'interesse pubblico, dopo aver verificato il possesso dei requisiti in capo all'offerente, dispone l'aggiudicazione, che è immediatamente efficace.

La proposta di aggiudicazione è formulata in favore del concorrente che ha presentato la migliore offerta.

Qualora nessuna offerta risulti conveniente o idonea in relazione all'oggetto del contratto, la stazione appaltante può decidere, entro 30 giorni dalla conclusione delle valutazioni delle offerte, di non procedere all'aggiudicazione.

Non si procede all'aggiudicazione dell'appalto all'offerente che ha presentato l'offerta economicamente più vantaggiosa qualora venga accertato che tale offerta non soddisfa gli obblighi in materia ambientale, sociale e del lavoro stabiliti dalla normativa europea e nazionale, dai contratti collettivi o dalle disposizioni internazionali elencate nell'allegato X della direttiva 2014/24/UE.

L'aggiudicazione è disposta all'esito positivo della verifica del possesso dei requisiti prescritti dal presente disciplinare ed è immediatamente efficace. In caso di esito negativo delle verifiche, si procede all'esclusione, alla segnalazione all'ANAC, ad incamerare la garanzia provvisoria.

Successivamente si procede a ricalcolare i punteggi e a riformulare la graduatoria procedendo altresì, alle verifiche nei termini sopra indicati. Nell'ipotesi di ulteriore esito negativo delle verifiche si procede nei termini sopra detti, scorrendo la graduatoria.

Il contratto è stipulato non prima di 32 giorni dall'invio dell'ultima delle comunicazioni del provvedimento di aggiudicazione e comunque entro **60 giorni** dall'aggiudicazione, salvo quanto previsto dall'articolo 18 comma 2 del Codice.

A seguito di richiesta motivata proveniente dall'aggiudicatario la data di stipula del contratto può essere differita purché ritenuta compatibile con la sollecita esecuzione del contratto stesso.

La garanzia provvisoria dell'aggiudicatario è svincolata automaticamente al momento della stipula del contratto; la garanzia provvisoria degli altri concorrenti è svincolata con il provvedimento di aggiudicazione e perde, in ogni caso, efficacia entro 30 giorni dall'aggiudicazione.

All'atto della stipulazione del contratto, l'aggiudicatario deve presentare la garanzia definitiva da calcolare sull'importo contrattuale, secondo le misure e le modalità previste dall'articolo 117 del Codice.

Se la stipula del contratto non avviene nel termine per fatto della stazione appaltante, l'aggiudicatario può farne constatare il silenzio inadempimento o, in alternativa, può sciogliersi da ogni vincolo mediante atto notificato. All'aggiudicatario non spetta alcun indennizzo, salvo il rimborso delle spese contrattuali.

Se la stipula del contratto non avviene nel termine fissato per fatto dell'aggiudicatario può costituire motivo di revoca dell'aggiudicazione.

La mancata o tardiva stipula del contratto al di fuori delle ipotesi predette, costituisce violazione del dovere di buona fede, anche in pendenza di contenzioso.

Il contratto è sottoposto alla condizione risolutiva dell'esito negativo della sua approvazione da effettuarsi entro trenta giorni dalla stipula. Decorso tale termine, il contratto si intende approvato. L'aggiudicatario deposita, prima o contestualmente alla sottoscrizione del contratto di appalto, i contratti continuativi di cooperazione, **servizio e/o fornitura** di cui all'articolo 119 comma 3 lett. d) del Codice.

L'affidatario comunica, per ogni sub-contratto che non costituisce subappalto, l'importo e l'oggetto del medesimo, nonché il nome del sub-contraente, prima dell'inizio della prestazione.

Il contratto è stipulato in modalità elettronica mediante scrittura privata.

Sono a carico dell'aggiudicatario tutte le spese contrattuali, gli oneri fiscali quali imposte e tasse - ivi comprese quelle di registro ove dovute - relative alla stipulazione del contratto.

In caso di interpello a seguito di risoluzione/recesso del contratto in corso di esecuzione, il nuovo affidamento avviene alle condizioni proposte dall'operatore economico interpellato, ai sensi dell'art. 124 comma 2 del Codice.

25. OBBLIGHI RELATIVI ALLA TRACCIABILITÀ DEI FLUSSI FINANZIARI

Il contratto d'appalto è soggetto agli obblighi in tema di tracciabilità dei flussi finanziari di cui alla legge 13 agosto 2010, n. 136.

L'affidatario deve comunicare alla stazione appaltante:

- gli estremi identificativi dei conti correnti bancari o postali dedicati, con l'indicazione dell'opera/servizio/fornitura alla quale sono dedicati;
- le generalità e il codice fiscale delle persone delegate ad operare sugli stessi;
- ogni modifica relativa ai dati trasmessi.

La comunicazione deve essere effettuata entro sette giorni dall'accensione del conto corrente ovvero, nel caso di conti correnti già esistenti, dalla loro prima utilizzazione in operazioni finanziarie relative ad una commessa pubblica.

In caso di persone giuridiche, la comunicazione deve essere sottoscritta da un legale rappresentante ovvero da un soggetto munito di apposita procura. L'omessa, tardiva o incompleta comunicazione degli elementi informativi comporta, a carico del soggetto inadempiente, l'applicazione di una sanzione amministrativa pecuniaria da 500 a 3.000 euro.

Il mancato adempimento agli obblighi previsti per la tracciabilità dei flussi finanziari relativi all'appalto comporta la risoluzione di diritto del contratto.

In occasione di ogni pagamento all'appaltatore o di interventi di controllo ulteriori si procede alla verifica dell'assolvimento degli obblighi relativi alla tracciabilità dei flussi finanziari.

Il contratto è sottoposto alla condizione risolutiva in tutti i casi in cui le transazioni siano state eseguite senza avvalersi di banche o di Società Poste Italiane S.p.a. o anche senza strumenti diversi dal bonifico bancario o postale che siano idonei a garantire la piena tracciabilità delle operazioni per il corrispettivo dovuto in dipendenza del presente contratto.

26. CODICE DI COMPORTAMENTO

Nello svolgimento delle attività oggetto del contratto di appalto, l'aggiudicatario di ciascun lotto deve uniformarsi ai principi e, per quanto compatibili, ai doveri di condotta richiamati nel Decreto del Presidente della Repubblica 16 aprile 2013 n. 62 e nel codice di comportamento di questa stazione appaltante e nel Piano annuale di Prevenzione della Corruzione e della Trasparenza.

In seguito alla comunicazione di aggiudicazione e prima della stipula del contratto, l'aggiudicatario di ciascun lotto ha l'onere di prendere visione dei predetti documenti pubblicati sul sito della stazione appaltante.

27. ACCESSO AGLI ATTI

L'accesso agli atti della procedura è assicurato in modalità digitale mediante acquisizione diretta dei dati e delle informazioni inseriti nelle piattaforme di e-procurement, nel rispetto di quanto previsto dall'articolo 35 del Codice e dalle vigenti disposizioni in materia di diritto di accesso ai documenti amministrativi, secondo le modalità indicate all'articolo 36 del codice e come richiesto dal punto 16 lett.b) del presente Disciplinare.

28. DEFINIZIONE DELLE CONTROVERSIE

Per le controversie derivanti dalla presente procedura di gara è competente il Tribunale Amministrativo di Roma

Trova applicazione, la disciplina di cui all'articolo 215 del Codice relativamente al collegio consultivo tecnico formato secondo le modalità di cui all'allegato V.2 del Codice, al fine di prevenire le controversie o consentire la rapida risoluzione delle stesse o delle dispute tecniche di ogni natura che possano insorgere nell'esecuzione del contratto. I costi sono ripartiti tra le parti.

29. TRATTAMENTO DEI DATI PERSONALI

I dati raccolti sono trattati e conservati ai sensi del Regolamento UE n. 2016/679 relativo alla protezione delle persone fisiche con riguardo al trattamento dei dati personali, nonché alla libera circolazione di tali dati, del decreto legislativo 30 giugno 2003, n.196 recante il "Codice in materia di protezione dei dati personali" e ss mm e ii, del decreto della Presidenza del Consiglio dei Ministri n. 148/21 e dei relativi atti di attuazione.

In conformità alla normativa vigente in materia, le comunicazioni relative alla presente procedura verranno inoltrate alle Imprese concorrenti utilizzando la mail pec inserita all'interno della piattaforma telematica.

I dati personali forniti dalle imprese partecipanti saranno trattati dalla A.S.L. Roma 2 con sede in Via Maria Brighenti, 23 Edificio B – 00159 Roma quale titolare del trattamento, anche in maniera automatizzata e nel rispetto della normativa in vigore, esclusivamente per le finalità di esperimento della gara, nonché, limitatamente all'aggiudicatario, per la successiva stipulazione e gestione del contratto. In particolare, il trattamento dei dati personali si propone la finalità di consentire l'accertamento dell'idoneità dei concorrenti in relazione alla gara di cui trattasi. Base giuridica del trattamento si rinviene nell'essere lo stesso necessario all'esecuzione di un contratto di cui l'interessato è parte o all'esecuzione di misure precontrattuali adottate su richiesta dello stesso.

Il conferimento dei dati, che, fatto salvo ogni obbligo di legge e la gestione di eventuale contenzioso, verranno trattati sino alla conclusione della procedura e, per l'aggiudicatario, del successivo rapporto contrattuale, ha natura obbligatoria per contratto, nel senso che il concorrente, se intende partecipare alla gara, deve rendere le prescritte dichiarazioni a pena di esclusione. I dati possono essere comunicati, in applicazione delle vigenti disposizioni normative, ad uffici pubblici, nonché, nei limiti di legge, agli altri concorrenti che esercitino il diritto di accesso ai documenti di gara. I diritti spettanti all'interessato sono quelli di cui al Capo III e VIII del GDPR (Regolamento Europeo sulla Privacy 679/2016/UE) e possono essere esercitati rivolgendosi al Titolare del trattamento ai recapiti sopra indicati o anche per il tramite del Responsabile Protezione Dati sempre contattabile all'indirizzo dpo@aslroma2.it. L'interessato che ritenga che il trattamento dei propri dati personali effettuato nei termini sopra indicati avvenga in violazione di quanto previsto dal Regolamento ha il diritto di proporre reclamo all'Autorità Garante per la Protezione dei Dati Personali, come previsto dall'art. 77 del GDPR, o di adire le opportune sedi giudiziarie (art. 79 del GDPR).

Il Direttore *ad interim*
U.O.C. Provveditorato
Dott.ssa Angela Paoletti

Il R.U.P.
D.ssa Valentina Di Nocera

Allegato 1 al Disciplinare di gara

LOTTO	IMPORTO TRIENNALE A BASE DI GARA	IMPORTO PER L'OPZIONE DI PROROGA (EVENTUALE)	IMPORTO PER IL RINNOVO ANNI 1 (EVENTUALE)	MODIFICA DEI CONTRATTI IN CORSO DI ESECUZIONE (ART. 120, CO. 3 D. LGS. 36/2023)	VALORE LOTTO (Opzioni comprese) IVA ESCLUSA IN EURO	CPV	NUMERO CIG
1	€ 60.000,00	€ 10.000,00	€ 20.000,00	€ 6.000,00	€ 96.000,00	33184400-7	COME INDICATO NELLA SEZIONE LOTTI DELLA PIATTAFORMA STELLA RELATIVA ALLA PROCEDURA DI GARA
2	€ 540.000,00	€ 90.000,00	€ 180.000,00	€ 54.000,00	€ 864.000,00	33184400-7	COME INDICATO NELLA SEZIONE LOTTI DELLA PIATTAFORMA STELLA RELATIVA ALLA PROCEDURA DI GARA
3	€ 36.000,00	€ 6.000,00	€ 12.000,00	€ 3.600,00	€ 57.600,00	33184400-7	COME INDICATO NELLA SEZIONE LOTTI DELLA PIATTAFORMA STELLA RELATIVA ALLA PROCEDURA DI GARA
4	€ 87.000,00	€ 14.500,00	€ 29.000,00	€ 8.700,00	€ 139.200,00	33184400-7	COME INDICATO NELLA SEZIONE LOTTI DELLA PIATTAFORMA STELLA RELATIVA ALLA PROCEDURA DI GARA

ALLEGATO 2

AL DISCIPLINARE DI GARA

DOMANDA DI PARTECIPAZIONE E DICHIARAZIONI INTEGRATIVE

PROCEDURA APERTA TELEMATICA DI DURATA TRIENNALE PER L’AFFIDAMENTO DELLA FORNITURA DI SISTEMI PROTESICI PER LA RICOSTRUZIONE DELLA MAMMELLA OCCORRENTI AI PRESIDI OSPEDALIERI DELLA ASL ROMA 2 PER UN IMPORTO COMPLESSIVO TRIENNALE A BASE D’ASTA PARI AD € 723.000,00=(IVA ESCLUSA) PIÙ € 241.000,00=(IVA ESCLUSA) PER EVENTUALE RINNOVO DI ANNI 1 (UNO).

N.B. Domanda di partecipazione (nel caso di partecipazione a lotti diversi in più forme occorre presentare tante domande quante sono le diverse forme di partecipazione)

PROCEDURA APERTA TELEMATICA DI DURATA TRIENNALE PER L’AFFIDAMENTO DELLA FORNITURA DI SISTEMI PROTESICI PER LA RICOSTUZIONE DELLA MAMMELLA OCCORRENTI AI PRESIDI OSPEDALIERI DELLA ASL ROMA 2 PER UN IMPORTO COMPLESSIVO TRIENNALE A BASE D’ASTA PARI AD € 723.000,00=(IVA ESCLUSA) PIÙ € 241.000,00=(IVA ESCLUSA) PER EVENTUALE RINNOVO DI ANNI 1 (UNO).

(da presentare in bollo nel rispetto di quanto stabilito dal Decreto del Presidente della Repubblica n. 642/72)¹

Le dichiarazioni sostitutive di certificazioni e dell’atto di notorietà sono rese ai sensi degli artt. 46 e 47 del T.U. approvato con D.P.R. 28.12.2000, n. 445

Denominazione Operatore economico	
Tipologia societaria	
Partita IVA/Codice fiscale	
Forma di partecipazione alla procedura	

Il/La sottoscritto/a ²

nella sua qualifica di:

- ☐ Legale Rappresentante
- ☐ Istitore
- ☐ Procuratore speciale o generale con mandato di rappresentanza con firma disgiunta (*allegare la procura, tranne nel caso in cui l’attribuzione dell’incarico risulti dalla visura camerale*)
- ☐ Procuratore speciale o generale con mandato di rappresentanza con firma congiunta della ditta che rappresenta (*allegare la procura, tranne nel caso in cui l’attribuzione dell’incarico risulti dalla visura camerale*)

Chiede di partecipare in qualità di:

¹ L’imposta di bollo è assolta secondo le indicazioni fornite dall’Agenzia delle Entrate nella Circolare n. 22/E con riferimento alle note e agli altri documenti richiamati dall’articolo 13, punto 1, della Tariffa, Parte I, allegata al DPR 26 ottobre 1972, n. 642, nonché agli altri atti e documenti, diversi da quelli sopra citati, che precedono il momento della stipula del contratto.

² Le dichiarazioni devono essere rese dal titolare /rappresentante legale/istitutore

- dell’Operatore singolo,
- dei consorzi di cui all’articolo 65, comma 2, lettere b) e c) del Codice.
- dei consorzi stabili di cui all’articolo 65, comma 2, lett. d) del Codice,
- della Mandataria /Capofila nel caso di RTI o Consorzi Ordinari costituiti
- di tutte le imprese raggruppate in un RTI nel caso di RTI ancora da costituire
- di tutte le imprese consorziate che partecipano alla gara nel caso di un Consorzio Ordinario ancora da costituire
- dell’impresa retista che riveste la funzione di organo comune nel caso di rete dotata di organo comune con potere di rappresentanza e con/senza soggettività giuridica;
- delle imprese retiste che partecipano alla gara nel caso di Rete dotata di organo comune privo di rappresentanza o se la Rete è sprovvista di organo comune o se l’organo comune è privo dei requisiti di qualificazione richiesti per assumere la veste di mandataria.
- del Gruppo Europeo Interesse Economico

- ☐ operatore singolo
- ☐ raggruppamento temporaneo (*indicare se costituito o costituendo*) formato da:
(*indicare i ruoli ricoperti*)
- ☐ Consorzio stabile
- ☐ Consorzio tra società cooperative
- ☐ Consorzio tra imprese artigiane
- ☐ Consorzio ordinario (*indicare se costituito o costituendo*)
- ☐ Rete dotata di organo comune
- ☐ Rete sprovvista di organo comune o con organo comune privo di rappresentanza
- ☐ GEIE
- ☐ altro (*indicare altre, eventuali forme di partecipazione previste dalla normativa speciale di settore*)

consapevole ai sensi e per gli effetti dell'art. 46 e 47, 75 e 76 del D.P.R. 445/2000, delle responsabilità penali cui può andare incontro nel caso di dichiarazioni mendaci nonché, delle conseguenze amministrative di esclusione dalle gare di cui al D.Lgs. n. 36/2023 e alla normativa vigente in materia.

(*Compilare soltanto i campi di interesse*)

1. Dichiarazioni in caso di partecipazione in forma associata o in più forme diverse

(*Per tutti i consorzi, i raggruppamenti temporanei e i GEIE, già costituiti e costituendi*)

- **DICHIARA** che le seguenti parti/percentuali del servizio/fornitura saranno eseguite dagli operatori economici di seguito indicati:

In caso di raggruppamenti art. 65 comma 2 lett. e) del Codice e consorzi ordinari

servizio/fornitura	Parte /percentuale	Operatore esecutore

In caso di Consorzi di cui all'art. 65, comma 2, lett. b), c) e d) del Codice

- **DICHIARA** che il Consorzio concorre con le seguenti Consorziatrici esecutrici. (Tale indicazione deve essere resa anche nel caso in cui il consorzio indichi come consorziata esecutrice un altro consorzio. In tal caso, detto consorzio dovrà a sua volta indicare le consorziatrici esecutrici, specificando, nella tabella, che si tratta di consorziatrici appartenenti al consorzio esecutore.)

Denominazione/Ragione Sociale	C.F.	Sede

(Solo per i Consorzi Stabili)

- **DICHIARA** che il Consorzio, al fine di soddisfare i requisiti di partecipazione prescritti dal Bando di gara ricorre ai requisiti delle consorziate non esecutrici così come di seguito indicato (*compilare solo se di interesse*):

Denominazione/Ragione Sociale	C.F.	Requisito e relativa misura

(Ciascuna consorziata, esecutrice e non, deve presentare una propria domanda di partecipazione)

- **DICHIARA** di non partecipare in forma singola/associata e come ausiliaria di altro concorrente che sia ricorso all'avvalimento per migliorare la propria offerta;
- **DICHIARA** di non partecipare alla medesima gara contemporaneamente in forme diverse (individuale e associata; in più forme associate; in forma singola e quale consorziato esecutore di un consorzio);

o, in alternativa,

- **DICHIARA** di partecipare in più di una forma, <indicare quali> e inserisce nel FVOE idonea documentazione atta a dimostrare che la circostanza non ha influito sulla gara, né è idonea a incidere sulla capacità di rispettare gli obblighi contrattuali;
- **DICHIARA** di non partecipare a più di un consorzio stabile.

(Per i raggruppamenti temporanei o consorzi ordinari di cui all'articolo 65, comma 2 lett. f) del d.lgs. 36/2023 o GEIE non ancora costituiti)

Dichiarazioni da rendere da parte di ciascun componente del RTI/Consorzio ordinario:

- **DICHIARA** che, in caso di aggiudicazione, sarà conferito mandato speciale con rappresentanza o funzioni di capogruppo a (*indicare l'operatore che sarà nominato capogruppo*);
- **SI IMPEGNA**, in caso di aggiudicazione, ad uniformarsi alla disciplina vigente con riguardo ai raggruppamenti temporanei o consorzi o GEIE ai sensi dell'articolo 68 del Codice conferendo mandato collettivo speciale con rappresentanza all'impresa qualificata come mandataria che stipulerà il contratto in nome e per conto delle mandanti/consorziate

(Per le aggregazioni di retisti: se la rete è dotata di un organo comune con potere di rappresentanza e soggettività giuridica)

- **DICHIARA:**
 - di concorrere per le seguenti imprese:
.....
- **DICHIARA** che le seguenti parti/percentuali del servizio/fornitura saranno eseguite dagli operatori economici di seguito indicati:

servizio/fornitura	Parte /percentuale	Operatore esecutore

- (dichiarazione da rendere solo dall'organo comune): che l'aggregazione di imprese di rete è iscritta al Registro delle Imprese di al n..... partita I.V.A. n..... oppure è iscritta al Registro delle commissioni provinciali per l'artigianato di..... al n.

(Per le aggregazioni di imprese aderenti al contratto di rete: se la rete è dotata di un organo comune privo del potere di rappresentanza o se la rete è sprovvista di organo comune, ovvero, se l'organo comune è privo dei requisiti di qualificazione richiesti, partecipa nelle forme del raggruppamento temporaneo di imprese costituito o costituendo)

- (in caso di Rete costituenda):

- **DICHIARA:** (dichiarazione da rendere da parte di ciascun operatore che compone la rete)
 - che in caso di aggiudicazione, sarà conferito mandato speciale con rappresentanza o funzioni di capogruppo a
 - di impegnarsi, in caso di aggiudicazione, ad uniformarsi alla disciplina vigente in materia di raggruppamenti temporanei

2. Dichiarazioni in caso di avvalimento (da ripetere per ciascuna impresa ausiliaria)

- **DICHIARA** di avvalersi dell'impresa al fine di dimostrare il possesso dei requisiti indicati nella sezione del DGUE relativa all'avvalimento e allega il contratto di avvalimento.
- **DICHIARA** di avvalersi dell'impresa al fine di migliorare l'offerta **[N.B.: i requisiti oggetto di avvalimento dovranno essere indicati esclusivamente nel contratto di avvalimento]** e presenta il contratto di avvalimento (indicare se nell'offerta tecnica o nella documentazione amministrativa).

3. Dichiarazioni in caso di adozione di misure di self-cleaning:

- **INSERISCE** nel FVOE la relazione che illustra le misure di self cleaning adottate in relazione alle cause di esclusione verificate prima della presentazione della presente domanda e indica nel DGUE, il riferimento al documento caricato nel FVOE;
- in alternativa, dichiara che è stato impossibilitato ad adottare misure di self cleaning per i seguenti motivi [indicare le motivazioni] e si impegna ad adottare misure idonee e a comunicare le stesse tempestivamente e comunque prima dell'aggiudicazione.

4. Dichiarazioni in caso di sottoposizione a concordato preventivo con continuità aziendale

- **DICHIARA** che il provvedimento di ammissione al concordato è stato emesso il da
- **DICHIARA** che il provvedimento di autorizzazione a partecipare alle gare è stato emesso il da
- (solo in caso di raggruppamento)

DICHIARA che le altre imprese aderenti al raggruppamento non sono assoggettate ad una procedura concorsuale, ai sensi dell'articolo 95, commi 4 e 5, del decreto legislativo n. 14/2019

- **ALLEGA** la relazione di un professionista in possesso dei requisiti di cui all'articolo 2, comma 1, lettera o) del decreto legislativo succitato che attesta la conformità al piano e la ragionevole capacità di adempimento del contratto

5. Dichiarazioni in caso di sottoposizione a sequestro/confisca

(In caso di Sottoposizione a sequestro o confisca ai sensi dell'articolo 240-bis del codice penale o degli articoli 20 e 24 del decreto legislativo 6 settembre 2011, n. 159, e affidamento a custode o amministratore giudiziario o finanziario. La dichiarazione è resa per gli effetti dell'articolo 96, comma 13, del codice)

- **DICHIARA** che è stato emesso il provvedimento (indicare il tipo di provvedimento ... Sottoposizione a sequestro o confisca ai sensi dell'articolo 240-bis del codice penale o degli articoli 20 e 24 del decreto legislativo 6 settembre 2011, n. 159, e affidamento a custode o amministratore giudiziario o finanziario) in data ... da parte di

6. Ulteriori dichiarazioni

DICHIARA, altresì:

- di ritenere remunerativa l'offerta economica presentata, avendo tenuto conto, per la relativa formulazione:
 - delle condizioni contrattuali e degli oneri compresi quelli eventuali relativi in materia di sicurezza, di assicurazione, di condizioni di lavoro e di previdenza e assistenza derivanti dal CCNL applicato.
 - di tutte le circostanze generali, particolari e locali, nessuna esclusa ed eccettuata, che possono avere influito o influire sia sulla prestazione dei servizi/fornitura, sia sulla determinazione della propria offerta.
- di accettare il patto di integrità di cui all'Allegato 5 del Disciplinare di Gara.
- di essere edotto degli obblighi derivanti dal Codice di comportamento adottato dalla stazione appaltante con deliberazione n. 228 del 6 febbraio 2024, visionabile sul sito dell'A.S.L. Roma 2 nella Sezione Amministrazione Trasparente al punto 01.02.25 Archivio Provvedimenti Aziendali e si impegna, in caso di aggiudicazione, ad osservare e a far osservare ai propri dipendenti e collaboratori, per quanto applicabile, il suddetto codice, pena la risoluzione del contratto.
- **SI IMPEGNA** a non attuare nella presente gara intese e/o pratiche restrittive della concorrenza e del mercato vietate ai sensi della normativa applicabile.
- **DICHIARA** di aver preso visione della documentazione di cui all' "All. 6 al Disciplinare - L.81.08 Informativa appaltatori relativa":
- **DICHIARA** di beneficiare della seguente riduzione della garanzia a corredo dell'offerta ai sensi dell'articolo 106, comma 8, *(compilare solo se di interesse) e inserisce le relative certificazioni nel FVOE.*
 - ☐ 30% per il possesso della certificazione del sistema di qualità conforme alle norme europee della serie UNI CEI ISO 9000 rilasciata da organismi accreditati, ai sensi delle norme europee della serie UNI CEI EN 45000 e della serie UNI CEI EN ISO/IEC 17000;
 - ☐ 50% in quanto qualificabile come micro, piccola o media impresa oppure facente parte di un raggruppamento di operatori economici o consorzi ordinari costituiti esclusivamente da micro, piccole e medie imprese,³

³ Si ricorda che questa riduzione non è cumulabile con quella di cui al punto precedente. Pertanto chi beneficia di questa riduzione non può indicare anche la precedente.

- ☐ 10% per aver presentato una fideiussione, emessa e firmata digitalmente, che sia gestita mediante ricorso a piattaforme operanti con tecnologie basate su registri distribuiti ai sensi dell'articolo 106, comma 3, del codice;
- ☐ riduzione per il possesso di uno o più delle seguenti certificazioni o marchi (*la stazione appaltante individua la certificazione e il marchio tra quelli previsti dall'allegato II.13 del Codice e indica la percentuale di riduzione della cauzione, con il vincolo che la somma non può superare il 20%*):

Norma	Certificazione/marchio posseduti

- **DICHIARA** che la cauzione è stata costituita nella forma di (indicare se cauzione o fideiussione).
- (*eventuale, solo nel caso in cui la garanzia sia rilasciata nella forma di fideiussione*) indica il seguente sito internet..... o la seguente PEC del garante....., al fine di consentire la verifica di veridicità e autenticità della garanzia da parte della stazione appaltante.
- (*eventuale, solo nel caso in cui la garanzia sia rilasciata tramite bonifico*) che, in caso di restituzione della garanzia provvisoria costituita tramite bonifico, il relativo versamento dovrà essere effettuato sul conto corrente bancario IBAN n. intestato a, presso
- **DICHIARA** di aver provveduto al pagamento del contributo dovuto in favore dell'Autorità ai sensi dell'articolo 1, comma 65 della legge 23 dicembre 2005, n. 266 oppure di impegnarsi ad effettuare il pagamento entro il termine fissato per la presentazione della domanda, a pena di inammissibilità della stessa.
- **DICHIARA di impegnarsi a mantenere valida e vincolante la propria offerta per il periodo previsto nel bando di gara.**
- **ALLEGA** la ricevuta di pagamento elettronico dell'imposta di bollo o del bonifico bancario o, in alternativa, indica il seguente numero seriale della marca da bollo, producendo copia del contrassegno in formato.pdf. Assume ogni responsabilità in caso di utilizzo plurimo dei contrassegni.

7. Assunzione di ulteriori impegni

DICHIARA di impegnarsi:

- ad applicare al personale impegnato nell'esecuzione del contratto il seguente CCNL (indicare il CCNL applicato) identificato dal codice alfanumerico unico che garantisce le stesse tutele economico e normative rispetto a quello indicato nel bando di gara, come evidenziato nella dichiarazione di equivalenza allegata all'offerta tecnica;
- assicurare l'applicazione delle medesime tutele economiche e normative garantite ai propri dipendenti ai lavoratori delle imprese che operano in subappalto.

DICHIARA, altresì di:

(solo per gli operatori economici non residenti e privi di stabile organizzazione in Italia)

- uniformarsi, in caso di aggiudicazione, alla disciplina di cui agli articoli 17, comma 2, e 53, comma 3 del D.P.R. 633/1972 e comunicare alla stazione appaltante la nomina del proprio rappresentante fiscale, nelle forme di legge
- di aver preso visione e di accettare, senza condizione o riserva alcuna, i chiarimenti (quesiti/risposte) resi disponibili mediante la piattaforma.

SI IMPEGNA ad adempiere, in caso di aggiudicazione, agli obblighi di tracciabilità dei flussi finanziari ai sensi della Legge 13 agosto 2010 n. 136."

8. Autorizzazioni e ulteriori dichiarazioni ai fini dell'accesso, delle comunicazioni e del trattamento dei dati

- **DICHIARA** di essere informato, ai sensi e per gli effetti dell'articolo 13 del Regolamento UE 2016/679, che i dati personali raccolti saranno trattati, anche con strumenti informatici, esclusivamente nell'ambito della presente gara, nonché dell'esistenza dei diritti di cui agli articoli da 15 a 22 del Regolamento.
- **DICHIARA** di essere consapevole che, nei casi di cui all'articolo 36, commi 1 e 2, del codice, l'offerta presentata sarà resa disponibile mediante accesso diretto alla piattaforma.
- **AUTORIZZA** la Stazione Appaltante ad assicurare l'accesso alla documentazione presentata per la partecipazione alla gara, su richiesta di altri concorrenti.
- **AUTORIZZA** la Stazione Appaltante a trasmettere ogni comunicazione ai sensi dell'articolo 29 del Codice dei Contratti tramite le piattaforme dell'ecosistema nazionale di cui all'articolo 22 del predetto Codice e, per quanto non previsto dalle predette piattaforme, mediante l'utilizzo del domicilio digitale.
- **DICHIARA** che il proprio domicilio digitale presente negli indici di cui agli articoli 6-bis e 6-ter del D.lgs. n. 82/05 è il seguente:

[per gli operatori economici transfrontalieri] **INDICA** il seguente domicilio fiscale e l'indirizzo di servizio elettronico di recapito certificato qualificato ai sensi del Regolamento eIDAS e, per le comunicazioni che avvengono a Sistema così come precisato al par. 2.3 del Disciplinare, elegge domicilio nell'apposita area del Sistema ad esso riservata.

(in alternativa, nel caso in cui l'operatore economico non sia presente nei predetti indici): **DICHIARA** di non essere presente negli indici di cui agli articoli 6-bis e 6-ter del D.lgs. n. 82/05, e, pertanto, così come previsto al paragrafo ... *[indicare il paragrafo 2.3 o il diverso paragrafo di riferimento]* del Disciplinare, elegge domicilio digitale per tutte le comunicazioni inerenti la presente procedura nell'apposita area del Sistema ad esso riservata.

Il sottoscritto inoltre, in nome e per conto della Società.....si impegna, in caso di aggiudicazione, a trasmettere all'Azienda Sanitaria Locale Roma 2, le dichiarazioni sostitutive previste dal Codice delle leggi antimafia rese dalle persone munite di potere di rappresentanza, direttore tecnico e componenti del collegio sindacale, unitamente alle rispettive dichiarazioni sostitutive relative ai familiari conviventi di maggiore età.

La documentazione presentata in copia viene prodotta ai sensi del decreto legislativo n. 82/05.

_____, lì _____

Il Documento deve essere firmato digitalmente

N.B.: Allegare copia fotostatica non autenticata di un documento di identità del sottoscrittore in corso di validità.

ALLEGATO A ALL'ALLEGATO 2 DEL DISCIPLINARE

[illegible]

Il Documento deve essere firmato digitalmente

N.B.: Allegare copia fotostatica non autenticata di un documento di identità del sottoscrittore in corso di validità.

ALLEGATO B ALL'ALLEGATO 2 DEL DISCIPLINARE

Ulteriori indicazioni necessarie all'effettuazione degli accertamenti relativi alle singole cause di esclusione.

Ufficio/sede dell'Agenzia delle Entrate:

Ufficio di _____, città _____, Prov. _____, via _____, n. _____, CAP _____ tel. _____, e-mail _____, PEC _____.

Ufficio della Provincia competente per la certificazione di cui alla legge 68/1999:

Provincia di _____, Ufficio _____, con sede in _____, via _____, n. _____, CAP _____, tel. _____, fax _____, e-mail _____, PEC _____.

_____, li _____

Il Documento deve essere firmato digitalmente

N.B.: Allegare copia fotostatica non autenticata di un documento di identità del sottoscrittore in corso di validità.

ALLEGATO 3 AL DISCIPLINARE DI GARA

INFORMAZIONI E DICHIARAZIONI D'OFFERTA ECONOMICA

PROCEDURA APERTA TELEMATICA DI DURATA TRIENNALE PER L’AFFIDAMENTO DELLA FORNITURA DI SISTEMI PROTESICI PER LA RICOSTUZIONE DELLA MAMMELLA OCCORRENTI AI PRESIDI OSPEDALIERI DELLA ASL ROMA 2 PER UN IMPORTO COMPLESSIVO TRIENNALE A BASE D’ASTA PARI AD € 723.000,00=(IVA ESCLUSA) PIÙ € 241.000,00=(IVA ESCLUSA) PER EVENTUALE RINNOVO DI ANNI 1 (UNO).

COMPOSTO DA N. 4 LOTTI INDIVISIBILI

Il/La sottoscritto/a _____, nato/a a _____ il ____/____/_____, domiciliato per la carica presso la sede societaria ove appresso, nella sua qualità di _____ e legale rappresentante della Ditta _____, con sede in _____, Via _____, capitale sociale Euro _____ (_____), iscritta al Registro delle Imprese di _____ al n. _____, codice fiscale n. _____, partita IVA n. _____, codice Ditta INAIL n. _____, Posizioni Assicurative Territoriali – P.A.T. n. _____ e Matricola aziendale INPS n. _____ (in R.T.I. o Consorzio costituito/costituendo con le Imprese _____) di seguito denominata “Impresa”,

SI IMPEGNA

ad adempiere alle obbligazioni previste in tutti documenti di gara ai fini della partecipazione alla **“PROCEDURA APERTA TELEMATICA DI DURATA TRIENNALE PER L’AFFIDAMENTO DELLA FORNITURA DI SISTEMI PROTESICI PER LA RICOSTUZIONE DELLA MAMMELLA OCCORRENTI AI PRESIDI OSPEDALIERI DELLA ASL ROMA 2 PER UN IMPORTO COMPLESSIVO TRIENNALE A BASE D’ASTA PARI AD € 723.000,00=(IVA ESCLUSA) PIÙ € 241.000,00=(IVA ESCLUSA) PER EVENTUALE RINNOVO DI ANNI 1 (UNO).”**.

L’Impresa inoltre, ai sensi e per gli effetti degli artt. 46 e 47 del D.P.R. n. 445/2000, sotto la propria responsabilità

DICHIARA

- a) che l’**importo complessivamente offerto**, esclusa IVA, per l’affidamento biennale della fornitura della ASL Roma 2 rispetto alla base d’asta, è pari a:
€ (in cifre) _____/____;
Euro (in lettere) _____/____;
Aliquota IVA applicabile: ____%
- b) che, ai sensi dell’art. 108, comma 9, D.lgs. 36/2023, l’incidenza del **costo relativo alla sicurezza** nell’importo offerto è pari a:
€ (in cifre) _____/____;
Euro (in lettere) _____/____;
- c) che i **costi della manodopera** sono pari a:
€ (in cifre) _____/____;
Euro (in lettere) _____/____;
- d) che la presente offerta è irrevocabile ed impegnativa **sino al 240° giorno** successivo al termine ultimo per la presentazione della stessa;
- e) che la presente offerta non vincolerà in alcun modo la Stazione Appaltante e/o il Committente;
- f) di aver preso visione ed incondizionata accettazione delle clausole e condizioni riportate nella documentazione di gara e, comunque, di aver preso cognizione di tutte le circostanze generali e speciali che possono interessare l’esecuzione di tutte le prestazioni oggetto del contratto e di averne tenuto conto nella determinazione degli importi offerti;
- g) che i corrispettivi risultanti dall’applicazione degli importi offerti sono onnicomprensivi di quanto previsto nella documentazione di gara e sono remunerativi;
- h) che, in particolare, nei corrispettivi degli importi offerti sono, altresì, compresi ogni onere, spesa e remunerazione per ogni adempimento contrattuale, esclusa l’IVA;

- i) di non eccepire, durante l'esecuzione del contratto, la mancata conoscenza di condizioni o la sopravvenienza di elementi non valutati o non considerati, salvo che tali elementi si configurino come cause di forza maggiore contemplate dal codice civile e non escluse da altre norme di legge e/o dalla documentazione di gara;
- j) in caso di aggiudicazione dell'appalto, di mantenere bloccata la presente offerta, per tutta la durata del Contratto, fatti salvi i casi previsti dal diritto cogente sia esso speciale che generale.

_____, li _____

Firma digitale

Il Documento deve essere firmato digitalmente

N.B.: Allegare copia fotostatica non autenticata di un documento di identità del sottoscrittore in corso di validità.

GARA A PROCEDURA APERTA TELEMATICA PER L'AFFIDAMENTO DELLA FORNITURA DI SISTEMI PROTESICI PER LA RICOSTRUZIONE DELLA MAMMELLA

LOTTO	RIF.TO	DESCRIZIONE LOTTO	FABBISOGNO TRIENNALE	U.M.	IMPORTO TRIENNALE A BASE D'ASTA IVA ESCLUSA	CND	NUMERO REPERTORIO	CODICE UDI	CLASSIFICAZIONE UDI (CLASSE DI RISCHIO DEL D.M.)	CODICE PRODOTTO FORNITORE	CODICE PRODOTTO FABBRICANTE	NOME COMMERCIALE	N. PEZZI CONFEZIONE MINIMA DI VENDITA	PREZZO A CONFEZIONE IVA ESCLUSA (2 dec.li dopo la virgola)	PREZZO PER PEZZO IVA ESCLUSA (2 dec.li dopo la virgola)	PREZZO PER PEZZO IVA INCLUSA (2 dec.li dopo la virgola)	PREZZO TOTALE PER RIGA (IVA ESCLUSA) (2 dec.li dopo la virgola)	ALIQUOTA IVA	PREZZO TOTALE PER RIGA (IVA INCLUSA) (2 dec.li dopo la virgola)			
1	1	PROTESI MAMMARIE ROTONDE TESTURIZZATE	120	PZ	60.000,00 €																	
RIPORTARE SOTTO LA SOCIETA' RAGIONE SOCIALE E PARTITA IVA/C.F.:													Importo Complessivo triennale Lotto S/Iva									
													Importo IVA €									
													Importo Complessivo triennale Lotto c/Iva									
													COSTI DI SALUTE E SICUREZZA AZIENDALI									
													COSTI DELLA MANODOPERA									

GARA A PROCEDURA APERTA TELEMATICA PER L'AFFIDAMENTO DELLA FORNITURA DI SISTEMI PROTESICI PER LA RICOSTRUZIONE DELLA MAMMELLA

LOTTO	RIF.TO	DESCRIZIONE LOTTO	FABBISOGNO TRIENNALE	U.M.	IMPORTO TRIENNALE A BASE D'ASTA IVA ESCLUSA	CND	NUMERO REPERTORIO	CODICE UDI	CLASSIFICAZIONE UDI (CLASSE DI RISCHIO DEL D.M.)	CODICE PRODOTTO FORNITORE	CODICE PRODOTTO FABBRICANTE	NOME COMMERCIALE	N. PEZZI CONFEZIONE MINIMA DI VENDITA	PREZZO A CONFEZIONE IVA ESCLUSA (2 dec.li dopo la virgola)	PREZZO PER PEZZO IVA ESCLUSA (2 dec.li dopo la virgola)	PREZZO PER PEZZO IVA INCLUSA (2 dec.li dopo la virgola)	PREZZO TOTALE PER RIGA (IVA ESCLUSA) (2 dec.li dopo la virgola)	ALIQUOTA IVA	PREZZO TOTALE PER RIGA (IVA INCLUSA) (2 dec.li dopo la virgola)				
2	0	PROTESI ED ESPANSORI			540.000,00 €																		
2	1	PROTESI	600	PZ		P060																	
2	2	ESPANSORI	300	PZ		P900																	
RIPORTARE SOTTO LA SOCIETA' RAGIONE SOCIALE E PARTITA IVA/C.F.:													Importo Complessivo triennale Lotto S/Iva										
													Importo IVA €										
													Importo Complessivo triennale Lotto c/Iva										
													COSTI DI SALUTE E SICUREZZA AZIENDALI										
													COSTI DELLA MANODOPERA										

GARA A PROCEDURA APERTA TELEMATICA PER L'AFFIDAMENTO DELLA FORNITURA DI SISTEMI PROTESICI PER LA RICOSTRUZIONE DELLA MAMMELLA

LOTTO	RIF.TO	DESCRIZIONE LOTTO	FABBISOGNO TRIENNALE	U.M.	IMPORTO TRIENNALE A BASE D'ASTA IVA ESCLUSA	CND	NUMERO REPERTORIO	CODICE UDI	CLASSIFICAZIONE UDI (CLASSE DI RISCHIO DEL D.M.)	CODICE PRODOTTO FORNITORE	CODICE PRODOTTO FABBRICANTE	NOME COMMERCIALE	N. PEZZI CONFEZIONE MINIMA DI VENDITA	PREZZO A CONFEZIONE IVA ESCLUSA (2 dec.li dopo la virgola)	PREZZO PER PEZZO IVA ESCLUSA (2 dec.li dopo la virgola)	PREZZO PER PEZZO IVA INCLUSA (2 dec.li dopo la virgola)	PREZZO TOTALE PER RIGA (IVA ESCLUSA) (2 dec.li dopo la virgola)	ALIQUOTA IVA	PREZZO TOTALE PER RIGA (IVA INCLUSA) (2 dec.li dopo la virgola)			
3	1	ESPANSORI CUTANEI	90	PZ	36.000,00 €																	
RIPORTARE SOTTO LA SOCIETA' RAGIONE SOCIALE E PARTITA IVA/C.F.:													Importo Complessivo triennale Lotto S/Iva									
													Importo IVA €									
													Importo Complessivo triennale Lotto c/Iva									
													COSTI DI SALUTE E SICUREZZA AZIENDALI									
													COSTI DELLA MANODOPERA									

LOTTO	RIF.TO	DESCRIZIONE LOTTO	FABBISOGNO TRIENNALE	U.M.	IMPORTO TRIENNALE A BASE D'ASTA IVA ESCLUSA	CND	NUMERO REPERTORIO	CODICE UDI	CLASSIFICAZIONE UDI (CLASSE DI RISCHIO DEL D.M.)	CODICE PRODOTTO FORNITORE	CODICE PRODOTTO FABBRICANTE	NOME COMMERCIALE	N. PEZZI CONFEZIONE MINIMA DI VENDITA	PREZZO A CONFEZIONE IVA ESCLUSA (2 dec.li dopo la virgola)	PREZZO PER PEZZO IVA ESCLUSA (2 dec.li dopo la virgola)	PREZZO PER PEZZO IVA INCLUSA (2 dec.li dopo la virgola)	PREZZO TOTALE PER RIGA (IVA ESCLUSA) (2 dec.li dopo la virgola)	ALIQUOTA IVA	PREZZO TOTALE PER RIGA (IVA INCLUSA) (2 dec.li dopo la virgola)	
4	1	PROTESI MAMMARIE IN POLIURETANO	120	PZ	87.000,00 €															
RIPORTARE SOTTO LA SOCIETA' RAGIONE SOCIALE E PARTITA IVA/C.F.:													Importo Complessivo triennale Lotto S/Iva							
													Importo IVA €							
													Importo Complessivo triennale Lotto c/Iva							
													COSTI DI SALUTE E SICUREZZA AZIENDALI							
													COSTI DELLA MANODOPERA							

GARA A PROCEDURA APERTA TELEMATICA PER L'AFFIDAMENTO DELLA FORNITURA TRIENNALE DI SISTEMI PROTESICI PER LA RICOSTUZIONE DELLA MAMMELLA[illegible]

Repertorio n. ____ del ____

ALLEGATO 4 AL DISCIPLINARE DI GARA

SCHEMA DI CONTRATTO

PROCEDURA APERTA TELEMATICA DI DURATA TRIENNALE PER L’AFFIDAMENTO DELLA FORNITURA DI SISTEMI PROTESICI PER LA RICOSTUZIONE DELLA MAMMELLA OCCORRENTI AI PRESIDI OSPEDALIERI DELLA ASL ROMA 2 PER UN IMPORTO COMPLESSIVO TRIENNALE A BASE D’ASTA PARI AD € 723.000,00=(IVA ESCLUSA) PIÙ € 241.000,00=(IVA ESCLUSA) PER EVENTUALE RINNOVO DI ANNI 1 (UNO).

COMPOSTO DA N. 4 LOTTI INDIVISIBILI

Repertorio n. ____ del ____

**REPUBBLICA ITALIANA
AZIENDA SANITARIA LOCALE ROMA 2
CONTRATTO
tra l'Azienda Sanitaria Locale Roma 2 e**

per l'affidamento necessario alle esigenze della Asl Roma 2

CIG [REDACTED]

L'anno [REDACTED] il giorno [REDACTED] del mese di [REDACTED] presso la sede legale dell'Azienda Sanitaria Locale Roma 2, sita in Roma, alla Via Maria Brighenti n. 23 B

sono comparsi

Da una parte [REDACTED] che interviene nel presente atto in qualità di Direttore Amministrativo dell'Azienda Sanitaria Locale Roma 2 in virtù di delega conferita con atto del Direttore Generale prot. ... del ..., domiciliato/a per la carica presso la sede legale dell'Azienda Sanitaria Locale Roma 2 (di seguito anche Azienda Sanitaria contraente) sita in Roma, alla Via Maria Brighenti n. 23 B, Codice Fiscale 13665151000;

Dall'altra [REDACTED], che interviene nel presente contratto in qualità di Legale Rappresentante, come tale munito dei necessari poteri, della Ditta [REDACTED] (di seguito per brevità anche operatore economico) con sede legale in [REDACTED] alla Via [REDACTED] codice avviamento postale [REDACTED] numero di iscrizione al Registro delle Imprese di [REDACTED] Codice Fiscale e Partita IVA n. [REDACTED] numero REA [REDACTED] come risulta dalla visura camerale del [REDACTED] depositata agli atti di questa Azienda Sanitaria.

Tra detti comparenti, aventi i requisiti di legge e della cui identità sono io, Ufficiale Rogante, personalmente certo:

PREMESSO

- che con deliberazione [REDACTED] l'Azienda Sanitaria ha indetto una procedura aperta/negoziata e telematica per l'affidamento necessario alle esigenze della A.S.L. Roma 2;
- che con deliberazione [REDACTED] l'Azienda Sanitaria ha aggiudicato alla [REDACTED] la procedura suddetta;
- che con nota prot. [REDACTED] l'Azienda Sanitaria ha comunicato alla Ditta [REDACTED] l'aggiudicazione *de qua*;
- che i provvedimenti interni dell'Azienda Sanitaria Locale Roma 2, richiamati quali parte integrante dal presente contratto, sono conservati in formato elettronico acquisito digitalmente nel sistema informativo aziendale e pertanto non è necessario allegarli materialmente;
- che l'Operatore economico ha dichiarato che quanto risulta dal presente contratto, dal Capitolato tecnico, dal Disciplinare di gara, dal capitolato Speciale e dall'Offerta Tecnica e tutti gli elaborati che la costituiscono, definisce in modo adeguato e completo l'oggetto della fornitura/servizio e consente di acquisire tutti gli elementi per una idonea valutazione della stessa;

Repertorio n. ____ del _____

- che l'Operatore economico, con la seconda sottoscrizione, dichiara, ai sensi e per gli effetti di legge, di accettare tutte le condizioni e patti contenuti nel presente atto e di avere particolarmente considerato quanto stabilito e convenuto con le relative clausole, in particolare dichiara di approvare specificamente le clausole e condizioni riportate in calce presente contratto.

TUTTO CIÒ PREMESSO LE PARTI, COME SOPRA RAPPRESENTATE, CONVENGONO E STIPULANO QUANTO SEGUE:

Art. 1 - Norme regolatrici e disciplina applicabile

1. Le Parti convengono che le premesse di cui sopra, gli atti ed i documenti richiamati nelle medesime premesse e nella restante parte del presente atto, il Disciplinare di gara con i relativi allegati, il Capitolato Tecnico, il Capitolato Speciale, l'Offerta Tecnica e tutti gli elaborati che la costituiscono, e l'Offerta Economica, sono parte integrante e sostanziale del presente contratto, anche se non materialmente allegati.
2. L'esecuzione del/la servizio/fornitura oggetto del rapporto contrattuale è, pertanto, regolato:
 - dalle clausole del presente contratto, che costituiscono la manifestazione integrale di tutti gli accordi intervenuti con l'Operatore economico relativamente all'esecuzione dei/della servizi/fornitura oggetto del contratto;
 - dalle clausole del Disciplinare di gara e relativi allegati, dal Capitolato Tecnico, dal Capitolato Speciale, dall'Offerta Tecnica e tutti gli elaborati che la costituiscono, e da ogni altro atto relativo alla procedura aperta/negoziata/ristretta e telematica per l'affidamento del servizio/fornitura..... per le esigenze della A.S.L. Roma 2;
 - dalle disposizioni anche regolamentari in vigore per le Aziende Sanitarie, di cui l'operatore economico dichiara di avere esatta conoscenza;
 - dal Codice Civile, dal Codice Penale, dal Codice delle leggi antimafia (se appalto sopra i 150K) e dalle altre disposizioni normative, nazionali e regionali, attualmente vigenti in materia contrattuale.
3. Le clausole del contratto sono sostituite, modificate od abrogate automaticamente per effetto di norme aventi carattere cogente contenute in leggi o regolamenti che entreranno in vigore successivamente, fermo restando che in ogni caso, anche ove intervengano modificazioni autoritative dei prezzi migliorative per l'Azienda Sanitaria, l'Operatore economico rinuncia a promuovere azione o ad opporre eccezioni rivolte a sospendere o a risolvere il rapporto contrattuale in essere.
4. In caso di discordanza o contrasto, gli atti ed i documenti tutti della gara prodotti dall'Azienda Sanitaria prevarranno sugli atti ed i documenti della gara prodotti dall'Operatore economico, ad eccezione di eventuali proposte migliorative formulate dall'Operatore economico ed accettate dall'Azienda Sanitaria.

Art. 2 - Documenti facenti parte integrante del contratto e ad esso allegati

1. Costituiscono parte integrante e sostanziale del presente contratto, pur non allegati materialmente allo stesso:
 - la deliberazione [REDACTED] di indizione della presente procedura;
 - il Disciplinare per la presentazione delle offerte, e il Capitolato tecnico;
 - il Capitolato Speciale;
 - la Deliberazione [REDACTED] di aggiudicazione della presente procedura;
 - l'Offerta economica dell'operatore economico allegata alla Deliberazione di Aggiudicazione n....;
 - l'Offerta tecnica dell'operatore economico e tutti gli elaborati che la costituiscono;
 - la Comunicazione di aggiudicazione avvenuta mediante nota prot. [REDACTED]

Repertorio n. ____ del ____

- la garanzia fideiussoria n. [REDACTED] e la polizza assicurativa n. [REDACTED] acquisiti internamente dall'Azienda Sanitaria con nota prot. [REDACTED];
- il Codice di comportamento dei dipendenti dell'Azienda Sanitaria Roma 2;
- la Dichiarazione di accettazione delle disposizioni dettate dal Codice di comportamento dei dipendenti dell'Azienda Sanitaria Locale Roma 2 acquisita internamente dall'Azienda Sanitaria con nota prot. [REDACTED];
- Il Patto di Integrità;

2. Costituisce, altresì, parte integrante e sostanziale del presente contratto e ad esso è materialmente allegato, l'Atto di nomina del responsabile esterno del trattamento dei dati (All. sub A);

Art. 3 - Oggetto del contratto

1. L'Azienda Sanitaria stipula con la Ditta [REDACTED] un contratto per l'affidamento necessario alle esigenze della Asl Roma 2, per la cui descrizione si rinvia al Disciplinare di gara per la presentazione delle offerte e al Capitolato tecnico.
2. Con il presente contratto l'Operatore economico si obbliga irrevocabilmente nei confronti dell'Azienda Sanitaria contraente ad eseguire il/la servizio/fornitura di cui al punto 1, nei modi e nei termini stabiliti nel presente contratto, nel Disciplinare di gara, nel Capitolato tecnico, nel Capitolato Speciale, nell'Offerta Tecnica, comprensiva delle eventuali migliorie, e comunque nella documentazione di gara.

Art. 4 - Durata del contratto

1. La durata del presente contratto è fissata in mesi (.....), come previsto dal Disciplinare di gara, comprensivo della formazione del personale fatto salvo l'esercizio dei poteri di autotutela nei casi consentiti dalla vigente normativa.
2. L'Azienda Sanitaria, ai sensi dell'art. 120, comma 10 e 11, del D.lgs. 36/2023, si riserva la facoltà di prorogare, nel corso dell'esecuzione del contratto, la durata del medesimo per il tempo strettamente necessario alla conclusione delle procedure per l'individuazione di un nuovo contraente. In tal caso l'Operatore economico è tenuto all'esecuzione dei/della servizi/fornitura di cui al presente contratto agli stessi prezzi, patti e condizioni o più favorevoli per l'Azienda Sanitaria.

Art. 5 - Importo del contratto

L'importo del presente contratto per lo svolgimento del/della servizio/fornitura indicato all'art. 3 viene determinato, complessivamente, per tutta la durata indicata, fino ad un massimo di € [REDACTED] euro [REDACTED] (00) IVA esclusa, come previsto nella deliberazione di aggiudicazione.

Art. 6 - Obbligazioni specifiche dell'operatore economico e condizioni del servizio

1. Sono a carico dell'Operatore economico, intendendosi remunerati con il corrispettivo contrattuale di cui all'art. 5, tutti gli oneri, le spese ed i rischi relativi all'esecuzione del/della servizio/fornitura, nonché ad ogni attività che si rendesse necessaria o, comunque, opportuna per un corretto e completo adempimento delle obbligazioni previste.
2. L'Operatore economico garantisce l'esecuzione del/della servizio/fornitura oggetto del rapporto contrattuale a perfetta regola d'arte, nel rispetto delle norme vigenti e secondo le condizioni, le modalità, i termini e le prescrizioni contenute nella documentazione di gara, con particolare riferimento al Capitolato Tecnico, al Capitolato Speciale, al Disciplinare di gara ed agli atti presentati dall'Operatore economico in sede di gara (Offerta tecnica) migliorativi, impiegando tutti i fattori produttivi necessari per la realizzazione del predetto/a servizio/fornitura, pena il pagamento dei/della soli/a servizi/fornitura realmente effettuati sulla

Repertorio n. ____ del _____

base della programmazione, e l'applicazione delle penali di cui all'art. 11 o la risoluzione del contratto ai sensi dell'art. 12 del presente contratto, fermo il diritto al risarcimento del danno.

3. Le attività oggetto del presente contratto devono essere conformi a quanto descritto nel Capitolato Tecnico, nel Capitolato Speciale, nel Disciplinare di gara e nell'Offerta Tecnica, e in tutta la documentazione di gara. A tal fine, l'Operatore economico assicura un aggiornamento professionale costante delle risorse, garantendo uno standard quanti-qualitativo conforme a quanto richiesto per lo svolgimento del servizio/per l'esecuzione della fornitura.

4. L'Operatore economico dovrà prevedere, come da Offerta tecnica presentata in sede di gara, *[sia la figura di un coordinatore che dialogherà con l'Azienda Sanitaria al fine di pianificare i processi di lavoro e la relativa attività del servizio affidato, e sia la figura del referente.]*

5. Sarà obbligo dell'Operatore economico porre in essere tutte le più opportune iniziative per il superamento di qualunque criticità rilevata nello svolgimento dell'attività oggetto del presente contratto, e di garantire l'esecuzione del servizio/fornitura in ogni circostanza.

6. L'Operatore economico si impegna ad eseguire il/la servizio/fornitura di cui al presente contratto salvaguardando le esigenze dell'Azienda Sanitaria e di terzi autorizzati, senza recare intralci, disturbi o interruzioni all'attività lavorativa in atto. L'Operatore economico, inoltre, rinuncia a qualsiasi pretesa o richiesta di compenso nel caso in cui lo svolgimento del/la servizio/fornitura dovesse essere ostacolato o reso più oneroso dalle attività svolte dall'Azienda Sanitaria e/o da terzi.

7. L'Operatore economico si impegna espressamente a manlevare e tenere indenne l'Azienda Sanitaria contraente da tutte le conseguenze derivanti dall'eventuale inosservanza delle norme e prescrizioni tecniche, di sicurezza, di igiene e sanitarie vigenti.

8. L'Azienda Sanitaria si riserva la facoltà di procedere, in qualsiasi momento e anche senza preavviso, alle verifiche sulla piena e corretta esecuzione del presente contratto. L'Operatore economico si impegna, altresì, a prestare la propria collaborazione per consentire lo svolgimento di tali verifiche.

9. L'Operatore economico è tenuto a comunicare all'Azienda Sanitaria ogni modificazione negli assetti proprietari, nella struttura di impresa e negli organismi tecnici e amministrativi. Tale comunicazione dovrà pervenire all'Azienda Sanitaria entro dieci giorni dall'intervenuta modifica.

10. In caso di inadempimento da parte dell'Operatore economico a quanto stabilito nei precedenti commi, fermo restando il diritto al risarcimento del danno, l'Azienda Sanitaria avrà facoltà di applicare le penali di cui all'art. 11 e dichiarare risolto il presente contratto ai sensi dell'articolo 12.

Art. 7 - Verifica dell'esecuzione del servizio

1. Il DEC monitora la qualità e il corretto svolgimento del servizio sulla base, tra l'altro, dei seguenti parametri elencati a titolo esemplificativo e non esaustivo:

- rispetto delle tempistiche richieste per l'espletamento della singola tipologia di servizio/fornitura;
- rispetto delle indicazioni fornite dai referenti aziendali;
- disponibilità dei coordinatori nella gestione del servizio/fornitura.

2. L'Azienda Sanitaria, per la verifica dell'esecuzione del servizio/fornitura, si riserva, nella fase dell'esecuzione del contratto, di adottare ulteriori standard di processo, risultato e/o qualità in linea con le proprie esigenze, da condividere, nei tempi e nelle modalità, con l'Operatore economico.

Art. 8 - Cauzione definitiva

1. La cauzione definitiva depositata agli atti dell'Azienda Sanitaria, è stata costituita con garanzia fideiussoria n. [REDACTED] sottoscritta con la [REDACTED] in data [REDACTED] per un importo di € [REDACTED] euro [REDACTED]).

Repertorio n. ____ del ____

2. L'importo della garanzia fideiussoria è ridotto del% (certificazione UNI CEI ISO 9001.....) ai sensi dell'art.106, comma 8, in combinato disposto con l'art. 117, comma 1, del D. Lgs. 31 marzo 2023 n. 36 come da documentazione agli atti dell'Azienda Sanitaria.

3. La garanzia fideiussoria ha validità temporale pari alla durata del contratto, copre gli oneri per il mancato o inesatto adempimento, e cessa di avere effetto solo alla data di emissione del certificato di regolare esecuzione.

4. In particolare, la cauzione rilasciata garantisce tutti gli obblighi specifici assunti dall'Operatore economico, anche quelli a fronte dei quali è prevista l'applicazione di penali e, pertanto, resta espressamente inteso che l'Azienda Sanitaria contraente ha diritto di rivalersi direttamente sulla cauzione e, quindi, sulla fideiussione per l'applicazione delle penali.

di penale, fatto salvo l'obbligo di risarcimento dell'eventuale maggior danno subito.

Art. 9 –Polizza Assicurativa (Eventuale per le forniture)

1. L'Operatore economico ha prodotto copia della polizza assicurativa RCT/RCO costituita presso _____

2. L'Operatore economico assume l'obbligo di rinnovare tale polizza fino alla data di scadenza del presente contratto e di inviare copia della stessa all'Azienda Sanitaria.

3. L'Operatore economico è responsabile per i danni che possono subire persone e cose appartenenti alla propria organizzazione all'interno e fuori delle strutture dell'Azienda Sanitaria, per fatti ed attività connesse all'esecuzione del contratto, senza limitazione alcuna.

4. L'Operatore economico si impegna a rispondere pienamente dei danni a persone e cose dell'Azienda Sanitaria o di terzi, che potessero derivare dall'espletamento del servizio ed imputabili ad essa od ai suoi dipendenti, manlevando l'Azienda Sanitaria da ogni responsabilità, senza limitazione alcuna.

5. L'Operatore economico si obbliga a manlevare e mantenere indenne l'Azienda Sanitaria da qualsiasi azione di responsabilità eventualmente promossa nei confronti di quest'ultima in ragione dei suddetti inadempimenti e violazioni normative direttamente e indirettamente connessi all'esecuzione del presente contratto.

6. Resta inteso tra le Parti che l'esistenza, la validità e, comunque, l'efficacia della suddetta polizza assicurativa è condizione essenziale per la Azienda Sanitaria contraente. Pertanto, qualora l'Operatore economico non sia in grado di provare all'atto della stipula del Contratto e/o in qualsiasi momento di possedere la copertura assicurativa di cui si tratta, il Contratto si intenderà risolto di diritto ai sensi dell'art. 1456 del codice civile, con riscossione della cauzione definitiva prestata a titolo di penale, fatto salvo l'obbligo di risarcimento dell'eventuale maggior danno subito.

Ovvero

Non è richiesta alcuna polizza assicurativa RCT/RCO per la fornitura de qua

Art. 10 - Brevetti industriali e diritti d'autore

1. L'Operatore economico assume ogni responsabilità conseguente all'uso di dispositivi o all'adozione di soluzioni tecniche o di altra natura che violino diritti di brevetto, di autore ed in genere di privativa altrui.

2. Qualora venga promossa nei confronti dell'Azienda Sanitaria azione giudiziaria da parte di terzi che vantino diritti su beni acquistati o in licenza d'uso, l'Operatore economico manleverà e terrà indenne l'Azienda, assumendo a proprio carico tutti gli oneri conseguenti, inclusi i danni verso terzi, le spese giudiziali e legali a carico dell'Azienda Sanitaria.

3. Nella succitata ipotesi di azione giudiziaria, l'Azienda Sanitaria, fermo restando il diritto al risarcimento del danno nel caso in cui la pretesa azionata sia fondata, ha facoltà di dichiarare la risoluzione di diritto del presente contratto, recuperando e/o ripetendo il corrispettivo versato, detratto un equo compenso per

Repertorio n. ____ del _____

l'avvenuto uso, salvo che l'Operatore economico ottenga il consenso alla continuazione dell'uso delle apparecchiature e dei programmi il cui diritto di esclusiva è giudizialmente contestato.

Art. 11 - Penali

1. In caso di inadempimento contrattuale si applicano le penali previste dal Capitolato Tecnico/ Capitolato Speciale, al quale le parti rinviano.
2. L'Azienda Sanitaria applicherà le penali di cui al punto 1 anche nei casi previsti dagli artt. ■■■ del presente contratto.
3. Nel caso di applicazione delle penali, l'Azienda Sanitaria provvederà a recuperare l'importo in sede di liquidazione delle relative fatture, ovvero in alternativa ad incamerare la cauzione per la quota parte relativa ai danni subiti.

Art. 12 - Risoluzione del contratto

1. La risoluzione del contratto è disciplinata dalle disposizioni previste dal Capitolato tecnico/ Capitolato Speciale, al quale le parti rinviano.
2. In ogni caso si conviene che l'Azienda Sanitaria, senza bisogno di assegnare previamente alcun termine per l'adempimento, potrà risolvere di diritto il presente contratto ai sensi dell'art. 1456 c.c., previa dichiarazione da comunicarsi all'Operatore economico tramite posta certificata., nei casi di cui ai seguenti articoli:
 - Condizioni del servizio e limitazione di responsabilità (art. 6);
 - Cauzione definitiva (art. 8);
 - Polizza assicurativa (art. 9);
 - Tracciabilità dei flussi finanziari (art. 16);
 - Trasparenza (art. 17);
 - Codice di Comportamento (art. 20);
 - Obblighi di riservatezza (art. 21).
3. In ogni caso, l'Azienda Sanitaria potrà recedere dal contratto qualora fosse accertato il venir meno di ogni altro requisito morale richiesto dagli artt. 94-98 del D.lgs. 36/2023.
4. In caso di risoluzione del contratto l'Operatore economico si impegnerà a fornire all'Azienda Sanitaria tutta la documentazione tecnica e i dati necessari al fine di provvedere direttamente o tramite terzi all'esecuzione dello stesso.

Art. 13 – Recesso

1. Il recesso è disciplinato dalle disposizioni previste dal Capitolato tecnico/ Capitolato Speciale, al quale le parti rinviano.
2. Dalla data di efficacia del recesso, l'Operatore economico dovrà cessare lo svolgimento di tutti i servizi oggetto del presente contratto, assicurando che tale cessazione non comporti danno alcuno all'Azienda Sanitaria.
3. In caso di sopravvenienze normative interessanti l'Azienda Sanitaria che abbiano incidenza sull'esecuzione del servizio, l'Azienda potrà recedere in tutto o in parte unilateralmente dal contratto e l'Operatore economico avrà diritto al pagamento di quanto correttamente eseguito a regola d'arte secondo i corrispettivi e le condizioni di contratto e rinuncia, ora per allora, a qualsiasi pretesa risarcitoria, ad ogni ulteriore compenso o indennizzo e/o rimborso delle spese, anche in deroga a quanto stabilito all'art. 1671 c.c.

Repertorio n. ____ del ____

Art. 14 - Fatturazione e pagamenti

1. In materia di fatturazione e pagamenti si applica il Capitolato tecnico/ Capitolato Speciale.
2. Le fatture relative ai corrispettivi di cui al presente contratto dovranno essere emesse secondo le disposizioni stabilite dal DCA U00247 del 02.07.2019 recante "*Approvazione modifiche alla Disciplina uniforme delle modalità di fatturazione e di pagamento dei crediti vantati nei confronti delle Aziende Sanitarie Locali, Aziende Ospedaliere, Aziende Ospedaliere Universitarie, IRCCS Pubblici, dell'Azienda ARES 118 e della Fondazione Policlinico Tor Vergata ex DCA n. U00032 del 30 gennaio 2017*" da considerarsi parte integrante del presente contratto. Le parti contraenti, sottoscrivendo il contratto, accettano pienamente il contenuto del suddetto regolamento e si obbligano ad applicarlo in ogni sua parte.
3. Le fatture potranno essere pagate solo dopo che sia stato eseguito l'iter di liquidazione tecnica (validazione reso servizio) e liquidazione amministrativa, secondo le procedure di cui alla delibera n. 1968 del 24 ottobre 2017, che definisce il ciclo passivo dell'acquisto dei beni e servizi dell'Azienda Sanitaria.
4. Resta espressamente inteso che per nessun motivo, ivi compreso il caso di ritardi nei pagamenti dei corrispettivi dovuti, l'Operatore economico può sospendere l'erogazione del servizio e, comunque, lo svolgimento delle attività previste nel contratto. L'Operatore economico che procederà ad interrompere arbitrariamente l'esecuzione dei servizi oggetto del contratto sarà considerato diretto responsabile degli eventuali danni causati all'Azienda Sanitaria e dovuti a tale interruzione.

Art. 15 - Adeguamento prezzi

In materia di revisione periodica del prezzo si applica l'art. 60, del D.lgs. 36/2023.

Art. 16 - Tracciabilità dei flussi finanziari

1. L'Operatore economico assume l'obbligo della tracciabilità dei flussi finanziari di cui alla L. 13 agosto 2010, n. 136 e s.m.i., pena la nullità assoluta del presente Contratto.
2. Qualora le transazioni relative al Contratto siano eseguite senza avvalersi del bonifico bancario o postale ovvero di altri strumenti idonei a consentire la piena tracciabilità, il presente Contratto è risolto di diritto, secondo quanto previsto dall'art. 3, comma 9 bis, della L. 136/2010 e s.m.i.

Art. 17 - Trasparenza

1. L'Operatore economico espressamente ed irrevocabilmente:
 - dichiara che non vi è stata mediazione o altra opera di terzi per la conclusione del contratto;
 - dichiara di non aver corrisposto né promesso di corrispondere ad alcuno, direttamente o attraverso terzi, ivi comprese le imprese collegate o controllate, somme di denaro o altra utilità a titolo di intermediazione o simili, comunque volte a facilitare la conclusione del contratto stesso;
 - si obbliga a non versare ad alcuno, a nessun titolo, somme di denaro o altra utilità finalizzate a facilitare e a rendere meno onerosa l'esecuzione e la gestione del presente servizio rispetto agli obblighi assunti, né a compiere azioni comunque volte agli stessi fini.
2. Qualora non risultasse conforme al vero anche una sola delle dichiarazioni rese ai sensi del precedente comma, ovvero l'Operatore economico non rispettasse gli impegni e gli obblighi ivi assunti per tutta la durata del rapporto contrattuale, lo stesso si intenderà risolto di diritto ai sensi e per gli effetti dell'articolo 1456 cod. civ., per fatto e colpa dell'Operatore economico, che sarà conseguentemente tenuto al risarcimento di tutti i danni derivanti dalla risoluzione.

Repertorio n. ____ del _____

Art. 18 - Adempimenti legge anticorruzione

1. L'Operatore economico assume gli obblighi derivanti dalle disposizioni previste dall'art.53, comma 16-ter, del D.lgs. 30 marzo 2001 n. 165 introdotto dalla legge 6 novembre 2012 n. 190 e attesta pertanto, di non aver sottoscritto contratti di lavoro subordinato o autonomo e comunque di non aver conferito incarichi ad ex dipendenti che hanno esercitato poteri autoritativi o negoziali per conto dell'Azienda Sanitaria per il triennio successivo alla cessazione del rapporto.

Art. 19 - Trattamento dei dati e consenso al trattamento

1. Ai sensi di quanto previsto dalle leggi in tema di trattamento di dati personali, le parti dichiarano di essersi preventivamente e reciprocamente informate circa le modalità e le finalità dei trattamenti di dati personali che verranno effettuati per l'esecuzione di questo rapporto contrattuale.
2. I trattamenti dei dati saranno improntati ai principi di correttezza, liceità e trasparenza e nel rispetto delle misure di sicurezza.

Art. 20 - Codice di Comportamento

1. L'Operatore economico assume l'obbligo di osservare le disposizioni dettate dal Codice di Comportamento dei dipendenti dell'Azienda Sanitaria Locale Roma 2 approvato con Deliberazione n. 228 del 6 febbraio 2024.
2. Il predetto documento costituisce parte integrante e sostanziale del presente contratto, pur non allegato materialmente.
3. L'Operatore economico dichiara di averne preso particolareggiata e completa conoscenza, come da dichiarazione depositata agli atti di questa Azienda Sanitaria e richiamata dal presente contratto.
4. L'Operatore economico, in caso di violazione delle disposizioni dettate dal suddetto Codice da parte dei propri dipendenti e collaboratori, assume l'obbligo di adottare i provvedimenti necessari a rimuovere la situazione di illegalità e a prevenirne la reiterazione.
5. La mancata osservanza dell'obbligo di cui al precedente comma 4, costituisce causa di risoluzione del contratto, fatto salvo in ogni caso ogni altro rimedio di legge, ivi incluso il diritto di risarcimento degli eventuali danni subiti.

Art. 21 - Obblighi di riservatezza

1. L'Operatore economico ha l'obbligo di mantenere riservati i dati e le informazioni, ivi comprese quelle che transitano per le apparecchiature di elaborazione dati, di cui venga in possesso e, comunque, a conoscenza, di non divulgarli in alcun modo e in qualsiasi forma e di non farne oggetto di utilizzazione a qualsiasi titolo per scopi diversi da quelli strettamente necessari all'esecuzione del presente contratto. In particolare si precisa che tutti gli obblighi in materia di riservatezza verranno rispettati anche in caso di cessazione dei rapporti attualmente in essere con l'Azienda Sanitaria.
2. L'obbligo di cui al precedente comma sussiste, altresì, relativamente a tutto il materiale originario o predisposto in esecuzione del presente contratto.
3. L'obbligo di cui al comma 1 non concerne i dati che siano o divengano di pubblico dominio.
4. L'Operatore economico è responsabile per l'esatta osservanza da parte dei propri dipendenti, consulenti e risorse, nonché dei propri eventuali subappaltatori e dei dipendenti, consulenti e risorse di questi ultimi, degli obblighi di segretezza anzidetti.

Repertorio n. ____ del _____

5. In caso di inosservanza degli obblighi di riservatezza, l'Azienda Sanitaria ha la facoltà di dichiarare risolto di diritto il presente contratto, fermo restando che l'Operatore economico sarà tenuto a risarcire tutti i danni che dovessero derivare all'Azienda.

6. Fermo restando quanto previsto nel precedente articolo 20 "Trattamento dei dati e consenso al trattamento", l'Operatore economico si impegna, altresì, a rispettare quanto previsto dalla normativa sul trattamento dei dati personali e ulteriori provvedimenti in materia.

Art. 22 - Subappalto

Si rinvia alle norme contenute nel Disciplinare di gara.

Art. 23 - Oneri fiscali e spese contrattuali

Sono a carico dell'Operatore economico tutti gli oneri anche tributari e le spese contrattuali relative al servizio ed agli ordini di consegna ivi incluse, a titolo esemplificativo e non esaustivo, quelli notarili, bolli, carte bollate, tasse di registrazione, copie esecutive, ecc. ad eccezione di quelli che fanno carico all'Azienda Sanitaria contraente per legge.

Art. 24 - Foro competente

Fermo restando quanto stabilito dall'art. 133, comma 1, lett. e), D.lgs. 104/2010, per ogni controversia che dovesse insorgere in ordine alla validità, interpretazione, esecuzione e risoluzione del rapporto contrattuale e per tutte le questioni relative ai rapporti tra l'Operatore economico e l'Azienda Sanitaria contraente, è competente in via esclusiva il Foro di Roma competente per l'Azienda Sanitaria contraente.

Il presente contratto, formato e stipulato in modalità digitale, è stato redatto da me, Ufficiale Rogante, mediante l'utilizzo ed il controllo personale degli strumenti informatici su [REDACTED] pagine intere, del quale ho dato lettura mediante l'uso e il controllo personale degli strumenti informatici ai comparenti, i quali a mia domanda, lo dichiarano conforme alla propria volontà e per cui, a conferma, lo sottoscrivono con me, qui di seguito insieme all'atto di nomina del responsabile esterno del trattamento dei dati (allegato sub A), con l'eccezione degli altri atti sopra citati da considerarsi quali parte integrante e sostanziale e che non sono materialmente allegati ma depositati presso l'Azienda Sanitaria Locale Roma 2, atti tutti espressamente richiamati, dei quali le parti, su espressa richiesta, mi esonerano dal darne lettura, in quanto, a mia domanda, dichiarano di averne esatta ed integrale conoscenza. La sottoscrizione del contratto e dei suoi allegati avviene, con me ed alla mia presenza, mediante apposizione di firma digitale di cui attesto la validità dei certificati di firma, validi e non revocati e conformi al disposto dell'art. 1, comma 1, lettera f) del D.lgs. 82/2005.

L'imposta di registro è assolta con le modalità telematiche, ai sensi del D.M. 22 febbraio 2007, mediante Modello Unico Informatico (M.U.I.). L'imposta fissa di registro è pari [REDACTED] (duecento/00), invece l'imposta di bollo è [REDACTED].

Per l'Azienda Sanitaria Locale Roma 2

Il Direttore Amministrativo
[REDACTED]

Per [REDACTED]
[REDACTED]

Il/La Sig./Sig.ra [REDACTED] in qualità di Legale rappresentante della [REDACTED] dichiara di avere perfetta conoscenza di tutte le clausole contrattuali e dei documenti ed atti richiamati nel presente

Repertorio n. ____ del _____

contratto e di accettare incondizionatamente, ai sensi e per gli effetti di legge, tutte le norme, patti e condizioni previsti negli articoli di seguito indicati e contenuti nel presente atto: Articolo 2 Documenti facenti parte integrante del contratto e ad esso allegati, Articolo 5 Importo del contratto, Articolo 6 Obbligazioni specifiche dell'operatore economico e condizioni del servizio, Articolo 7 Programmazione e pianificazione delle attività, Articolo 8 Verifica dell'esecuzione del servizio, Articolo 9 Cauzione definitiva, Articolo 10 Polizza assicurativa, Articolo 12 Penali, Articolo 13 Risoluzione del contratto, Articolo 14 Recesso, Articolo 15 Fatturazione e pagamenti, Articolo 17 Tracciabilità dei flussi finanziari, Articolo 18 Trasparenza, Articolo 19 Adempimenti legge anticorruzione, Articolo 20 Trattamento dei dati e consenso al trattamento, Articolo 21 Codice di Comportamento, Articolo 22 Obblighi di riservatezza, Articolo 24 Oneri fiscali e spese contrattuali, Articolo 25 Foro competente.

Letto e approvato.

Per _____

Sig./Sig.ra _____

FAC-SIMILE

ALL. 4.1 AL DISCIPLINARE DI GARA

ATTO DI NOMINA A RESPONSABILE ESTERNO DEL TRATTAMENTO DEI DATI PERSONALI

PROCEDURA APERTA TELEMATICA DI DURATA TRIENNALE PER L’AFFIDAMENTO DELLA FORNITURA DI SISTEMI PROTESICI PER LA RICOSTUZIONE DELLA MAMMELLA OCCORRENTI AI PRESIDI OSPEDALIERI DELLA ASL ROMA 2 PER UN IMPORTO COMPLESSIVO TRIENNALE A BASE D’ASTA PARI AD € 723.000,00=(IVA ESCLUSA) PIÙ € 241.000,00=(IVA ESCLUSA) PER EVENTUALE RINNOVO DI ANNI 1 (UNO).

COMPOSTO DA N. 4 LOTTI INDIVISIBILI

ATTO DI NOMINA
A RESPONSABILE DEL TRATTAMENTO DEI DATI PERSONALI
(ai sensi dell'art. 28 del Regolamento UE 2016/679)

TRA

L'ASL ROMA 2 in persona del legale rappresentante pro-tempore con sede legale in Via Maria Brighenti, 23 CAP 00159 – Roma – Codice Fiscale e Partita IVA: 13665151000, quale Titolare del Trattamento (di seguito, per brevità "**Titolare**");

E

_____ in persona del legale rappresentante pro-tempore con sede legale in _____
_____ Codice Fiscale _____ e Partita IVA _____
IVA _____ quale *Responsabile Esterno del Trattamento* (di seguito, per brevità, "Responsabile"),

Di seguito, congiuntamente, le "**Parti**".

PREMESSO CHE

(Le premesse formano parte integrante e sostanziale del presente Atto)

- Tra la ASL Roma 2 e _____ è in essere un Accordo/Contratto/Convenzione avente ad oggetto _____

_____ (di seguito, per brevità, anche solo "**Rapporto**");

- per l'esecuzione delle attività oggetto del Rapporto, il Responsabile avrà accesso a dati personali, anche appartenenti alle categorie particolari di cui all'art. 9 del Regolamento UE 2016/679, del cui trattamento l'ASL Roma 2 è Titolare;

- l'ASL Roma 2, in persona del legale rappresentante *p.t.*, Titolare del trattamento dei dati personali ai sensi degli artt. 4 e 24 del Regolamento UE 2016/679, ha pertanto individuato il soggetto in intestazione, quale Responsabile Esterno del Trattamento sulla base delle evidenze documentali e delle dichiarazioni dallo stesso fornite al Titolare e della successiva verifica da parte del Titolare medesimo, per quanto ragionevolmente possibile, della loro rispondenza al vero, circa le caratteristiche di esperienza, capacità e affidabilità che devono caratterizzare chi esercita tale funzione affinché il trattamento rispetti i requisiti della normativa vigente e garantisca la tutela degli interessati.

Tutto ciò premesso,

SI CONCORDA E SI STIPULA QUANTO SEGUE:

Art. 1

Definizioni

Ai fini del presente Atto di nomina valgono le seguenti definizioni:

- Per "**Legge Applicabile**" o "**Normativa Privacy**" si intende il Regolamento UE 2016/679 del Parlamento Europeo e del Consiglio del 27 aprile 2016 relativo alla protezione delle persone fisiche con riguardo al trattamento dei dati personali, nonché alla libera circolazione di tali dati (di seguito, per brevità, "GDPR"), nonché qualsiasi altra normativa sulla protezione dei dati personali applicabile in Italia ivi compreso il D.Lgs. 196/2003 come modificato dal D.Lgs. 101/2018 e i provvedimenti dell'Autorità Garante per la Protezione dei dati personali (di seguito, per brevità, "**Garante**");
- per "**Dati Personali**": si intendono tutte le informazioni direttamente o indirettamente riconducibili ad una persona fisica così come definite ai sensi dell'art. 4 par. 1 del GDPR, che il Responsabile tratta per conto del Titolare allo scopo di fornire i servizi di cui al Rapporto in essere con l'Azienda;
- per "**Interessato**": si intende la persona fisica cui si riferiscono i Dati Personali;
- per "**Servizi**": si intendono le prestazioni poste in capo al Responsabile oggetto del Rapporto nonché il relativo trattamento dei dati personali, così come meglio descritto nel presente Atto di nomina;

- per “**Titolare**”: si intende, ai sensi dell'art. 4, par. 7 del GDPR, la persona fisica o giuridica, l'autorità pubblica, il servizio o altro organismo che, singolarmente o insieme ad altri, determina le finalità e i mezzi del trattamento di dati personali;
- per “**Responsabile del Trattamento**”: si intende, ai sensi dell'art. 4, par. 8 del GDPR, la persona fisica o giuridica, l'autorità pubblica, il servizio o altro organismo che tratta dati personali per conto del Titolare del trattamento;
- per “**Ulteriore Responsabile**”: si intende la persona fisica o giuridica, l'autorità pubblica, il servizio o altro organismo, soggetto terzo (fornitore) rispetto alle Parti, a cui il Responsabile del trattamento, previa autorizzazione del Titolare, abbia, nei modi di cui al par. 4 dell'art. 28 del GDPR, eventualmente affidato parte dei Servizi e che quindi tratta dati personali;
- per “**Misure di Sicurezza**”: si intendono le misure di sicurezza di cui alla Normativa privacy. Pur non potendo sussistere, dopo il 25 maggio 2018, obblighi generalizzati di adozione di misure “*minime*” di sicurezza (ex art. 33 D.Lgs. 196/2003 “**Codice della Privacy**”), si ritiene, in ossequio al principio di *accountability* e allo scopo di assicurare un livello minimo di protezione dei dati personali, che le misure di cui agli artt. 34 e 35 del Codice della Privacy come meglio precisate nel suo allegato B) pur oggi abrogato, debbano in ogni caso essere garantite dal Responsabile in riferimento a qualsiasi trattamento di dati personali di cui la ASL ROMA 2 sia titolare. Su indicazione dell'Autorità Garante, peraltro, per alcune tipologie di trattamenti (quelli di cui all'art. 6, paragrafo 1), lettere c) ed e) del GDPR) possono restare in vigore le misure di sicurezza attualmente previste attraverso le disposizioni di legge volta per volta applicabili: è il caso, in particolare, dei trattamenti di dati sensibili svolti dai soggetti pubblici per finalità di rilevante interesse pubblico nel rispetto degli specifici regolamenti attuativi (ex artt. 20 e 22 Codice della Privacy), ove questi ultimi contengano disposizioni in materia di sicurezza dei trattamenti.
- per “**Trattamento**”: si intende, ai sensi dell'art. 4, par. 2 del GDPR, qualsiasi operazione o insieme di operazioni, compiute con o senza l'ausilio di processi automatizzati e applicate a dati personali o insiemi di dati personali, come la raccolta, la registrazione, l'organizzazione, la strutturazione, la conservazione, l'adattamento o la modifica, l'estrazione, la consultazione, l'uso, la comunicazione mediante trasmissione, diffusione o qualsiasi altra forma di messa a disposizione, il raffronto o l'interconnessione, la limitazione, la cancellazione o la distruzione.

Art. 2

Nomina e oggetto

In attuazione dell'art. 28 del GDPR, l'ASL Roma 2, in qualità di Titolare del trattamento, nomina il soggetto indicato in premessa, quale Responsabile per il Trattamento dei Dati Personali come previsto nel Rapporto, da intendersi quale parte integrante e sostanziale del presente atto, reso necessario per l'espletamento dei Servizi.

Il Responsabile tratterà i Dati Personali di cui verrà in possesso/a conoscenza nello svolgimento dei Servizi oggetto del Rapporto solo in base a quanto ivi stabilito e a quanto previsto nel presente Atto.

Si precisa che, nel rispetto delle norme e delle istruzioni in tal senso fornite dal Titolare, possono essere eseguite dai Responsabili attività di trattamento in autonomia purché non comportino una diminuzione del livello generale e specifico di sicurezza né la modifica delle finalità dei trattamenti loro affidati.

Ogni trattamento di dati personali deve avvenire nei limiti imposti dal principio fondamentale di riservatezza e nel rispetto della dignità della persona dell'interessato, ovvero deve essere effettuato eliminando ogni occasione di impropria conoscibilità dei dati da parte di terzi delle informazioni trattate. Il Responsabile, per quanto di competenza, si assicura che il trattamento dei dati che gli viene demandato dal Titolare venga effettuato nel rispetto dei principi di cui all'art. 5 del GDPR.

Art. 3

Durata e finalità

Il presente Atto produce i suoi effetti a partire dalla data di sottoscrizione delle Parti e rimarrà in vigore fino alla cessazione del Rapporto in essere fra il Responsabile e il Titolare, indipendentemente dalla causa di detta cessazione. Il Trattamento, fatto salvo ogni eventuale obbligo di legge, avrà una durata non superiore a quella necessaria al raggiungimento delle finalità per le quali i dati sono stati raccolti.

Art. 4

Modalità e istruzioni

Le modalità e le istruzioni per il Trattamento dei Dati Personali impartite dal Titolare al Responsabile sono specificatamente indicate e declinate nel Rapporto e nella presente nomina.

In particolare, ai sensi e per gli effetti della vigente Normativa Privacy, il Responsabile tratta i dati personali soltanto su istruzione documentata del Titolare del trattamento, anche in caso di trasferimento di dati personali verso un Paese terzo o un'Organizzazione Internazionale, salvo che lo richieda il diritto dell'Unione o nazionale cui è soggetto il Responsabile del trattamento. In tal caso, il Responsabile del trattamento informa il Titolare del trattamento circa tale obbligo giuridico prima del trattamento, a meno che il diritto vieti tale informazione per rilevanti motivi di interesse pubblico.

In ragione della presente nomina, il Responsabile ha l'obbligo di attenersi, tra l'altro, alle seguenti istruzioni. In particolare, il Responsabile:

- rientrando la ASL Roma 2 tra i soggetti normativamente in tal senso tenuti, deve provvedere, quantomeno per le attività di trattamento che gli sono demandate in virtù del Rapporto, a dotarsi di un Responsabile della Protezione dei Dati (artt. 37 e ss. del GDPR), del Registro delle attività di trattamento (art. 30 comma 2 del GDPR) da tenere a disposizione del Titolare e/o delle Autorità che lo richiedano e di una procedura per i casi di Violazione dei dati personali che preveda espressamente l'adempimento di cui al comma 2 dell'art. 33 del GDPR;
- ove richiesto, deve provvedere a che venga fornita l'informativa elaborata dal Titolare ai soggetti interessati in special modo ogni qualvolta gli venga demandata la raccolta diretta di dati personali;
- deve nominare formalmente tutte le persone autorizzate al trattamento dati ("Persone Autorizzate"), conferendo incarico scritto ai propri dipendenti e/o collaboratori che, sulla base delle relative competenze, effettuano i trattamenti di dati personali di competenza del Titolare e deve vigilare costantemente sull'operato degli stessi. Grava sul Responsabile la tenuta, la conservazione e l'archiviazione degli atti di nomina delle Persone Autorizzate al trattamento dei dati. Tale documentazione è messa a disposizione del Titolare e/o dell'Autorità Garante per la protezione dei dati personali a semplice richiesta;
- deve garantire che le Persone Autorizzate al trattamento dei dati personali siano costantemente formate e informate in materia di tutela della riservatezza e dei dati personali e si siano impegnate alla segretezza nello svolgimento dei propri compiti lavorativi o abbiano un adeguato obbligo legale di riservatezza;
- deve vigilare attentamente affinché il trattamento che gli viene demandato sia effettuato nei termini e nei modi stabiliti dalla normativa vigente in materia di protezione dei dati personali ivi compresi i provvedimenti e le linee guida emanate dalle Autorità di controllo, dalle procedure adottate dal Titolare e nel rispetto delle presenti istruzioni, anche in caso di trasferimento di dati personali verso un Paese terzo o un'Organizzazione Internazionale con le garanzie e nei limiti imposti dal Regolamento;
- deve garantire che, nel caso in cui il trattamento che gli viene demandato richieda un trasferimento, anche temporaneo, di dati personali verso un Paese terzo o un'Organizzazione Internazionale, siano scrupolosamente rispettati gli artt. 44 e ss. del Regolamento nonché il deliberato della sentenza della Corte di giustizia dell'Unione europea (CGUE) del 16 luglio 2020 (c.d. "Sentenza Schrems II"), le indicazioni delle conseguenti FAQ del Comitato Europeo per la Protezione dei Dati (EDPB) del 23.07.2020 e s.m.i. e, più in generale, tutte le determinazioni che in proposito sono state e/o verranno adottate dal Legislatore, dalle Autorità di controllo e/o dall'EDPB soprattutto con specifico riferimento ai trasferimenti vietati;
- deve verificare e monitorare costantemente, per quanto di propria competenza, che il trattamento dei dati avvenga effettivamente in modo lecito e secondo correttezza nonché nel rispetto del principio di minimizzazione, assicurando che, fatti salvi eventuali obblighi di legge e/o contenzioso, i dati non siano conservati per un periodo superiore a quello necessario per gli scopi del trattamento medesimo;

- laddove applicabile in ragione dell'attività oggetto del Rapporto, il Responsabile è tenuto, nell'ambito della propria organizzazione e con riferimento ai dati trattati per conto della ASL Roma 2, a dare piena esecuzione al Provvedimento "Misure e accorgimenti prescritti ai titolari dei trattamenti effettuati con strumenti elettronici relativamente alle attribuzioni delle funzioni di amministratore di sistema" del 27 novembre 2008 (G.U. n. 300 del 24 dicembre 2008) come modificato in base al provvedimento del 25 giugno 2009. In particolare, spetta al Responsabile che in tal senso si impegna a:
 - valutare attentamente le caratteristiche soggettive dei soggetti cui conferire la nomina Amministratore di Sistema;
 - procedere ad effettuare la designazione individuale dei soggetti ritenuti idonei al ruolo di Amministratore di Sistema. La nomina deve recare l'elencazione analitica degli ambiti di operatività consentiti in base al profilo di autorizzazione assegnato;
 - mantenere aggiornato e disponibile per l'ASL Roma 2 e per il Garante un documento interno riportante gli estremi identificativi di tutte le persone fisiche nominate Amministratori di Sistema con l'elenco delle funzioni ad essi attribuite;
 - procedere, con cadenza almeno annuale, alla verifica dell'operato degli Amministratori di Sistema in modo da controllare la sua rispondenza alle misure organizzative, tecniche e di sicurezza rispetto ai trattamenti dei dati personali previste dalle norme vigenti;
 - adottare un sistema idoneo alla registrazione degli accessi logici (autenticazione informatica) ai sistemi di elaborazione e agli archivi elettronici da parte degli Amministratori di Sistema. Le registrazioni (access log) devono avere caratteristiche di completezza, inalterabilità e possibilità di verifica della loro integrità adeguate al raggiungimento dello scopo di verifica per cui sono richieste e devono essere conservate per un anno;
 - consentire all'ASL Roma 2 di effettuare ogni necessaria verifica circa il puntuale rispetto delle istruzioni che precedono in riferimento agli Amministratori di Sistema;
- tenendo conto dello stato dell'arte e dei costi di attuazione, nonché della natura, dell'oggetto, del contesto delle finalità del trattamento, come anche del rischio di varia probabilità e gravità per i diritti e le libertà delle persone fisiche, il Responsabile mette in atto misure tecniche e organizzative adeguate per garantire un livello di sicurezza adeguato al rischio. In particolare, il Responsabile, nei termini della discrezionalità normativamente concessagli, si impegna ad adottare autonomamente ogni misura ritenuta adeguata per garantire un livello di sicurezza adeguato al rischio nonché, tra l'altro, se del caso:
 - le misure minime originariamente previste dall'abrogato Allegato B) al D.Lgs. 196/2003;
 - la cifratura o pseudonimizzazione dei dati personali;
 - l'applicazione di procedure di backup e disaster recovery;
 - lo svolgimento di audit interni ed esterni in materia di privacy;
 - la formazione del personale;
- anche al fine di soddisfare possibili richieste per l'esercizio dei diritti dell'interessato, nonché per garantire il rispetto degli obblighi di cui agli artt. da 32 a 36 compresi del Regolamento, relativi alla sicurezza del trattamento, alla notifica ed alla comunicazione di una violazione dei dati personali, alla valutazione di impatto sulla protezione dei dati e alla consultazione preventiva, il Responsabile deve:
 - verificare costantemente l'efficacia delle misure di sicurezza adottate in conformità alla normativa vigente ed in linea con aggiornamenti e/o eventuali perfezionamenti tecnici che si rendano disponibili nel settore informatico;
 - relazionare, se richiesto, il Titolare sulle misure di sicurezza adottate ed allertarlo immediatamente in caso di situazioni anomale o di emergenza;
 - accettare il diritto del Titolare alla verifica periodica dell'applicazione delle norme di sicurezza adottate (audit) e assoggettarsi ad esso;
 - eseguire prontamente gli ordini del Garante o dell'Autorità Giudiziaria, salvo che il Titolare abbia tempestivamente comunicato la propria volontà di promuovere opposizione nelle forme di rito;
 - procedere all'immediata segnalazione al Titolare di eventuali casi, anche solo presunti, di violazione di dati personali (da intendersi come tale la violazione di sicurezza che comporti accidentalmente o in modo illecito la distruzione, la perdita, la modifica, la divulgazione non autorizzata o l'accesso ai dati personali trasmessi, conservati o comunque trattati), in linea con le norme e le procedure interne vigenti;

- il Responsabile, nei limiti di quanto di sua competenza, è tenuto ad assistere il Titolare del trattamento, nella misura in cui ciò sia possibile, al fine di soddisfare l'obbligo del Titolare di dare seguito alle richieste per l'esercizio dei diritti degli interessati: l'adempimento ai compiti di assistenza dovuti dal Responsabile comprende, a titolo esemplificativo, l'ottemperanza alle richieste di modifica/aggiornamento dei dati trattati, formulate dal Titolare al fine di dare seguito all'esercizio del diritto di rettifica o cancellazione da parte dell'interessato;
- il Responsabile, quando richiesto, deve mettere immediatamente a disposizione del Titolare del trattamento tutte le informazioni necessarie per dimostrare il rispetto degli obblighi di cui al Regolamento consentendo;
- il Responsabile deve informare immediatamente il Titolare del trattamento qualora, a suo parere, un'istruzione da questi ricevuta violi il Regolamento o altre disposizioni, nazionali o dell'Unione, relative alla protezione dei dati;
- il Responsabile assume con la sottoscrizione del presente Atto, specifico obbligo legale di segretezza e confidenzialità nonché l'obbligo di coadiuvare il Titolare nel corretto riscontro all'esercizio dei diritti degli interessati di cui agli artt. 15 e ss. del Regolamento;
- il Responsabile deve garantire che nella propria organizzazione ogni accesso informatico ai dati trattati per conto del Titolare richieda l'assegnazione ad ogni Persona Autorizzata di una specifica utenza individuale che abiliti al solo trattamento delle informazioni necessarie al singolo per lo svolgimento della propria attività lavorativa verificando almeno annualmente la permanenza in capo alla Persona Autorizzata del relativo profilo di autorizzazione al trattamento;
- nel processo di autenticazione, il Responsabile deve prevedere l'inserimento di un codice identificativo della Persona Autorizzata associato a una parola chiave riservata (password) di adeguata complessità, comunicata alla Persona Autorizzata in modalità riservata e modificata dalla stessa al primo utilizzo e successivamente con cadenza almeno trimestrale;
- il Responsabile deve fornire istruzioni per non consentire che due o più Persone Autorizzate al trattamento accedano ai sistemi, simultaneamente o in maniera differita, utilizzando il medesimo identificativo utente;
- il Responsabile deve fare in modo che ogni Persona Autorizzata, al fine di proteggere la sessione di lavoro da utilizzi non autorizzati in sua assenza, non lasci mai incustodito e accessibile lo strumento elettronico;
- il Responsabile, laddove tecnicamente possibile stante l'oggetto del Rapporto, deve effettuare il salvataggio dei dati con finalità di backup e disaster recovery con cadenza almeno settimanale e comunque prima di procedere al riutilizzo per altri scopi dei supporti di memorizzazione nel caso fosse necessario conservare le informazioni contenute negli stessi;
- il Responsabile deve proteggere i dati personali trattati per conto del Titolare contro il rischio di intrusione e dell'azione di programmi di cui all'art. 615-quinquies del codice penale, mediante l'attivazione di adeguati strumenti elettronici da aggiornare con cadenza almeno settimanale;
- il Responsabile deve aggiornare periodicamente e, comunque, almeno annualmente, i programmi per elaboratore con interventi volti a prevenire la vulnerabilità di strumenti elettronici e a correggerne difetti;
- il Responsabile deve adottare adeguate misure per garantire il ripristino dell'accesso ai dati in caso di danneggiamento degli stessi o degli strumenti elettronici, in tempi certi compatibili con i diritti degli interessati e, comunque, non superiori a sette giorni;
- nell'ambito del trattamento dei documenti cartacei, ove tale trattamento risulti previsto nell'ambito del Rapporto, il Responsabile deve:
 - individuare e configurare i profili di autorizzazione, per ciascuna Persona Autorizzata e/o per classi omogenee di Persone Autorizzate, in modo da limitare l'accesso ai soli dati necessari per effettuare le operazioni di trattamento;
 - periodicamente e comunque almeno annualmente, verificare la sussistenza in capo alle Persone Autorizzate delle condizioni per la conservazione per i profili di autorizzazione;
 - identificare gli eventuali soggetti ammessi ad accedere a categorie particolari di dati personali al di fuori dell'orario di lavoro;
 - identificare e comunicare alle Persone Autorizzate gli archivi dove riporre i documenti contenenti i dati personali e/o categorie particolari di dati (armadi, stanze, casaforti, ecc.);

- prevedere, ove possibile, la conservazione dei documenti contenenti dati personali di categorie particolari (i.e. sensibili), separata dai documenti contenenti dati personali comuni;
- verificare la corretta esecuzione delle procedure di distruzione dei documenti, quando non più necessari o quando richiesto dall'interessato salva l'esistenza di obblighi normativi di conservazione e/o eventuale contenzioso;
- il Responsabile, al pari delle Persone Autorizzate dallo stesso individuate, deve inoltre:
 - trattare i dati personali e/o le categorie particolari degli stessi secondo il principio di limitazione della finalità, ovvero unicamente per lo scopo per cui sono stati raccolti;
 - non diffondere o comunicare i dati personali e/o le categorie particolari degli stessi a soggetti non autorizzati al trattamento;
 - non lasciare incustoditi documenti contenenti i dati personali e/o le categorie particolari degli stessi durante e dopo l'orario di lavoro;
 - non lasciare in luoghi accessibili al pubblico documenti contenenti i dati personali;
 - riporre i documenti negli archivi quando non più operativamente necessari;
 - limitare allo stretto necessario l'effettuazione di copie dei suddetti documenti;
- il Responsabile, dopo esserne venuto a conoscenza, avvisa senza ingiustificato ritardo il Titolare, scrivendo all'indirizzo "dpo@pec.aslroma2.it", di ogni violazione dei dati personali trattati per conto di quest'ultimo. Il Responsabile fornirà al Titolare ogni collaborazione anche ai fini del rispetto di quanto previsto dagli artt. 33 e 34 del GDPR;
- il Responsabile avvisa senza ingiustificato ritardo, scrivendo all'indirizzo "dpo@pec.aslroma2.it", il Titolare di ogni richiesta, ordine od attività di controllo di cui venga fatto oggetto da parte del Garante, dell'Autorità Giudiziaria o di altra Pubblica Autorità sui dati personali trattati dall'Azienda Sanitaria in qualità di Titolare, nei limiti in cui ne sia consentita la comunicazione. Il Responsabile, che in tal senso fin d'ora si impegna nei limiti di quanto di sua competenza, assisterà il Titolare del trattamento nel garantire il rispetto degli obblighi derivanti da ordini del Garante, dell'Autorità Giudiziaria o di altra Pubblica Autorità;
- il Responsabile informa, altresì, tempestivamente, scrivendo all'indirizzo "dpo@pec.aslroma2.it", e comunque entro sette (7) giorni lavorativi, il Titolare delle istanze formulate nei suoi confronti, ai sensi degli artt. 15 e ss. del Regolamento, da parte degli interessati dalle operazioni di trattamento connesse all'esecuzione dei Servizi ed in riferimento ai dati personali trattati per conto del Titolare al quale fornirà ogni necessario supporto per garantire il corretto riscontro. Il Responsabile, tenendo conto della natura del trattamento, è tenuto ad assistere il Titolare con misure tecniche e organizzative adeguate, nella misura in cui ciò sia possibile, al fine di soddisfare l'obbligo del Titolare di dare seguito alle richieste per l'esercizio dei diritti dell'interessato.

Art. 5

Obblighi e doveri del Responsabile del trattamento

Il Responsabile, al momento della sottoscrizione del presente Atto, dichiara e garantisce di avere una struttura ed una organizzazione adeguata all'esecuzione dei Servizi e si impegna a mantenerla adeguata alla delicatezza della nomina, garantendo il pieno rispetto (per sé e per i propri dipendenti e collaboratori interni ed esterni) delle istruzioni sul trattamento dei dati personali previste nel Rapporto, nella presente nomina, oltre che nella Normativa Privacy.

Art.6

Tipologie di dati, finalità e categorie di interessati

Il Responsabile svolge per conto del Titolare le attività di Trattamento dei Dati Personali relativamente alle tipologie, alle finalità ed alle categorie di soggetti esplicitate nel Rapporto, presupposto inscindibile del presente Atto di nomina.

Art.7

Nomina di ulteriori responsabili

In esecuzione e nell'ambito dei Servizi, il Responsabile, ai sensi dell'art. 28 comma 2 del GDPR, è autorizzato, salva diversa comunicazione scritta del Titolare, a ricorrere alla nomina di Ulteriori Responsabili ad esso subordinati, previo esperimento delle necessarie procedure di selezione dei fornitori applicabili di volta in volta.

Il Responsabile sarà tenuto, in sede di individuazione degli eventuali Ulteriori Responsabili e/o della loro sostituzione, ad informare preventivamente il Titolare, al fine di consentire a quest'ultimo, in attuazione dell'art. 28 comma 2 summenzionato, di poter manifestare eventuale formale opposizione alla nomina entro e non oltre il congruo termine di 15 (quindici) giorni dalla ricezione della comunicazione. Decorso detto termine, il Responsabile potrà procedere all'effettuazione delle nomine, normativamente previste, nei confronti degli Ulteriori Responsabili individuati.

La nomina di un Ulteriore Responsabile da parte del Responsabile sarà possibile a condizione che sull'Ulteriore Responsabile siano imposti, mediante un contratto o un altro atto giuridico a norma del diritto dell'Unione o degli Stati membri, gli stessi obblighi in materia di protezione dei dati contenuti nel presente Atto, incluse garanzie sufficienti per mettere in atto misure tecniche e organizzative adeguate in modo tale che il Trattamento soddisfi i requisiti richiesti dalla Normativa Privacy.

Qualora l'Ulteriore Responsabile ometta di adempiere ai propri obblighi in materia di protezione dei dati, il Responsabile iniziale conserva nei confronti del Titolare l'intera responsabilità dell'adempimento degli obblighi dell'Ulteriore Responsabile.

Il Responsabile, infine, si obbliga a comunicare al Titolare, con cadenza annuale, eventuali modifiche ed aggiornamenti dei trattamenti di competenza dei propri Ulteriori Responsabili.

Art.8

Vigilanza, sanzioni e responsabilità

Ai sensi e per gli effetti dell'art. 28, comma 3 del GDPR, al fine di vigilare sulla puntuale osservanza della Legge Applicabile e delle istruzioni impartite al Responsabile, il Titolare, anche tramite il proprio Responsabile della Protezione Dati e/o altro soggetto allo scopo individuato, potrà effettuare periodiche azioni di verifica. Tali verifiche, che potranno anche comportare l'accesso a locali o macchine e programmi del Responsabile Esterno, potranno aver luogo a seguito di comunicazione da parte del Titolare, da inviare con un preavviso di almeno cinque giorni lavorativi. Nell'ambito di tali verifiche, il Responsabile fornirà l'assistenza ed il supporto necessario, rispondendo alle richieste del Titolare, in relazione ai dati e ai trattamenti rispetto ai quali ha valore il presente atto di nomina.

Le Parti del presente Atto sono soggette, a cura dell'Autorità di controllo, alle sanzioni pecuniarie ai sensi dell'art. 83 del GDPR. Ferma restando l'applicazione di tale norma e, in generale, della Normativa Privacy, il mancato rispetto delle funzioni delegate e delle istruzioni impartite al Responsabile ovvero la violazione delle condizioni prescritte, potrà dare luogo - anche in relazione a quanto previsto dal Rapporto - all'applicazione di penali e/o alla risoluzione del Rapporto.

Il Responsabile assume piena responsabilità diretta verso gli Interessati per i danni da questi subiti derivanti da inadempimento o da violazione delle istruzioni legittime del Titolare.

Il Responsabile si obbliga a manlevare il Titolare e tenere quest'ultimo indenne da qualsiasi tipo di conseguenza, sia civile sia amministrativa, responsabilità, perdita, onere, spesa, danno o costo da quest'ultimo sopportato che sia la conseguenza di comportamenti direttamente a attribuibili al Responsabile, alle Persone dallo stesso Autorizzate e/o ai suoi eventuali Ulteriori Responsabili, ovvero di violazioni agli obblighi o adempimenti prescritti dalla Normativa Privacy ovvero di inadempimento delle pattuizioni contenute nel presente Atto di nomina, ovvero dei compiti assegnati dal Titolare.

Art. 9
Disposizioni Finali

Il presente Atto di nomina, in uno con il Rapporto, deve intendersi quale atto di designazione formale che lega il Responsabile al Titolare del trattamento e che contiene espressamente le istruzioni documentate del Titolare, le modalità di gestione dei dati, la durata, la natura, la finalità del trattamento, il tipo di dati personali e le categorie di interessati, nonché gli obblighi e i diritti del Titolare del trattamento, così come le responsabilità in ambito privacy.

Con la sottoscrizione, il Responsabile accetta la nomina e si dichiara disponibile e competente alla piena attuazione di quanto nella stessa previsto.

La presente nomina ha carattere gratuito ed ha durata pari alla durata del Rapporto a cui accede o, comunque, dell'atto giuridicamente vincolante che ne forma presupposto indefettibile e, fermo quanto indicato al precedente art. 3, si intenderà, pertanto, revocata al venir meno dello stesso, indipendentemente dalla causa.

All'atto della cessazione della nomina, per qualsiasi causa avvenga, il Responsabile e le Persone dallo stesso Autorizzate dovranno interrompere immediatamente ogni trattamento di dati acquisiti nell'esercizio dell'attività concordata e distruggerli fornendo al Titolare idonea attestazione di tale attività, salvo diverse indicazioni esplicite da parte del Titolare di trasferire ad un nuovo soggetto le informazioni stesse. In ogni caso, il Responsabile, per sé e per le proprie Persone Autorizzate, si impegna sin d'ora al rispetto delle prescrizioni e dei divieti di cui al Regolamento anche per il tempo successivo alla scadenza o cessazione della nomina.

Per tutto quanto non espressamente codificato nel Rapporto e nella presente nomina, il Responsabile, fatta salva la Normativa Privacy, è tenuto a richiedere chiarimenti al Titolare e a uniformarsi a qualsivoglia istruzione dallo stesso ricevuta.

Roma lì

LETTO CONFERMATO E SOTTOSCRITTO

Il Responsabile

Il Direttore Amministrativo [REDACTED]

**ALLEGATO 5
AL DISCIPLINARE DI GARA**

PATTO D'INTEGRITÀ

relativo alla

PROCEDURA APERTA TELEMATICA DI DURATA TRIENNALE PER L'AFFIDAMENTO DELLA FORNITURA DI SISTEMI PROTESICI PER LA RICOSTUZIONE DELLA MAMMELLA OCCORRENTI AI PRESIDI OSPEDALIERI DELLA ASL ROMA 2 PER UN IMPORTO COMPLESSIVO TRIENNALE A BASE D'ASTA PARI AD € 723.000,00=(IVA ESCLUSA) PIÙ € 241.000,00=(IVA ESCLUSA) PER EVENTUALE RINNOVO DI ANNI 1 (UNO).

COMPOSTO DA N. 4 LOTTI INDIVISIBILI

TRA

La A.S.L. Roma 2 Codice Fiscale/P.Iva 13665151000 con sede in Roma Via Maria Brighenti n. 23, nella persona _____ di _____ nato/a _____ il _____ in qualità di _____

E

_____ (di seguito anche operatore economico), con sede legale in _____, via _____ codice fiscale/P.IVA _____, rappresentata da _____ nato/a a _____ il _____ C.F. _____ in qualità di _____

(Il presente Patto deve essere obbligatoriamente sottoscritto digitalmente, dal legale rappresentante dell'operatore economico partecipante o da procuratore autorizzato o da altra persona legittimamente autorizzata e deve essere ritrasmesso sottoscritto alla scrivente Amministrazione. Nel caso di R.T.I./Consorzi ordinario o Reti di impresa il documento deve essere presentato da tutte le imprese aderenti al R.T.I./Consorzio o Rete di impresa. Nel caso di Consorzi di cui alle lettere b) e c) dell'art. 65 comma 2 D.lgs. n. 36/2023, il documento deve essere presentato, oltre che dal Consorzio, anche dalle altre consorziate individuate, in sede di offerta quali esecutrici della fornitura. È assimilata a tale tipologia di Consorzio, la Rete di Imprese dotata di organo comune con poteri di rappresentanza e soggettività giuridica e dal Consorzio.).

VISTO:

- La legge 6 novembre 2012 n. 190, art. 1, comma 17 recante “Disposizioni per la prevenzione e la repressione della corruzione e dell’illegalità nella pubblica amministrazione”;
- il Decreto del Presidente della Repubblica 16 aprile 2013, n. 62 con il quale è stato emanato il “Regolamento recante il codice di comportamento dei dipendenti pubblici”;
- Il Decreto Legislativo n. 36/2023 recante “Codice dei contratti pubblici in attuazione dell’articolo 1 della legge 21 giugno 2022, n. 78, recante delega al Governo in materia di contratti pubblici.», corredato delle relative note”;
- la Delibera n. 7 del 17 gennaio 2023 con la quale l’Autorità Nazionale Anticorruzione ha approvato il Piano Nazionale Anticorruzione 2022;
- la Delibera n.770 del 27.4.2022 con la quale la A.S.L. Roma 2 ha adottato il Piano Triennale della Prevenzione della Corruzione e del Programma triennale per la Trasparenza e l’Integrità del triennio di 2022-2024;
- il Decreto del Presidente della Repubblica 16 aprile 2013, n. 62 “Regolamento recante codice di comportamento dei dipendenti pubblici, a norma dell’art. 54 del decreto legislativo 30 marzo 2001, n. 165”;
- il Decreto del Presidente della Repubblica del 13 giugno 2023, n. 81 – “Regolamento concernente modifiche al decreto del Presidente della Repubblica 16 aprile 2013, n. 62, recante: Codice di comportamento dei dipendenti pubblici, a norma dell’articolo 54 del decreto legislativo 30 marzo 2001, n. 165”.
- il Codice di comportamento dei dipendenti della ASL Roma 2 adottato con Deliberazione n. 228 del 6 febbraio 2024.

SI CONVIENE QUANTO SEGUE

Articolo 1 – Oggetto e ambito di applicazione

Il presente Patto si applica alla presente procedura di gara volta all’affidamento della fornitura di cui in epigrafe e rappresenta una misura di prevenzione nei confronti di pratiche corruttive, concussive o comunque tendenti ad inficiare il corretto svolgimento dell’azione amministrativa nell’ambito dello svolgimento della procedura stessa.

Questo Patto d’Integrità stabilisce la reciproca, formale obbligazione dell’ASL Roma 2 e degli operatori economici concorrenti di conformare i propri comportamenti ai principi di lealtà, trasparenza e correttezza, nonché l’espresso impegno anti-corruzione, di non offrire, accettare o richiedere somme di denaro o qualsiasi altra ricompensa, vantaggio o beneficio, sia direttamente che indirettamente tramite intermediari, al fine dell’assegnazione dell’appalto/concessione.

Il personale e i collaboratori dell’ASL Roma 2 e degli operatori economici concorrenti, sono consapevoli del presente Patto d’Integrità, il cui spirito condividono pienamente, nonché delle sanzioni previste a loro carico in caso di mancato rispetto di questo Patto.

Articolo 2 – Obblighi dell’operatore economico nei confronti della Stazione Appaltante

Il presente Patto d’integrità stabilisce la formale obbligazione dell’operatore economico che, ai fini della partecipazione alla gara in oggetto, si impegna:

- a rispettare tutte le previsioni contenute nel Capitolato Speciale e nel Disciplinare di gara e allegati;
- a conformare i propri comportamenti ai principi di lealtà, trasparenza e correttezza, a non offrire, accettare o richiedere somme di denaro o qualsiasi altra ricompensa, vantaggio o beneficio, sia direttamente che indirettamente tramite intermediari, al fine dell’assegnazione del contratto e/o al fine di distorcerne la relativa corretta esecuzione;

- a segnalare alla stazione appaltante qualsiasi tentativo di turbativa, irregolarità o distorsione nelle fasi di svolgimento della gara e/o durante l'esecuzione dei contratti, da parte di ogni interessato o addetto o di chiunque possa influenzare le decisioni relative alla gara in oggetto;
- ad assicurare di non trovarsi in situazioni di controllo o di collegamento (formale e/o sostanziale) con altri concorrenti e che non si è accordata e non si accorderà con altri partecipanti alla gara;
- ad informare puntualmente tutto il personale, di cui si avvale, del presente Patto di integrità e degli obblighi in esso contenuti;
- a vigilare affinché gli impegni sopra indicati siano osservati da tutti i collaboratori e dipendenti nell'esercizio dei compiti loro assegnati;
- a denunciare alla Pubblica Autorità competente ogni irregolarità o distorsione di cui sia venuto a conoscenza per quanto attiene l'attività di cui all'oggetto della procedura in epigrafe.

Articolo 3 – Obblighi della Stazione Appaltante

La ASL Roma 2

- si obbliga a rispettare i principi di lealtà, trasparenza e correttezza nonché le misure di prevenzione della corruzione inserite nel Piano Triennale di Prevenzione della Corruzione e del Programma triennale per la Trasparenza e l'Integrità vigente.
- si impegna a portare a conoscenza del proprio personale e di tutti i soggetti in essa operanti, a qualsiasi titolo coinvolti nella procedura di gara indicata in epigrafe e nelle fasi di vigilanza, controllo e gestione dell'esecuzione del relativo contratto, ove assegnato, del contenuto del presente Patto e degli obblighi in esso contenuti, vigilando sulla loro osservanza;
- attiverà, nel rispetto del principio del contraddittorio, le procedure di legge nei confronti del personale che non conformi il proprio operato ai principi sopra enunciati, alle disposizioni contenute nel codice di comportamento dei dipendenti pubblici di cui al D.P.R. 16 aprile 2013, n. 62 e alle disposizioni contenute nel Codice di comportamento dei dipendenti della ASL Roma 2 adottato con Deliberazione n. 228 del 6 febbraio 2024.

Articolo 4 – Sanzioni

L'operatore economico, sin d'ora, accetta che il mancato rispetto degli impegni assunti con il presente Patto di integrità, comunque accertato dalla ASL Roma 2, potrà comportare oltre alla segnalazione agli Organi competenti, l'applicazione, previa contestazione scritta, delle seguenti sanzioni:

- esclusione del concorrente dalla gara ed escussione della cauzione provvisoria a garanzia della serietà dell'offerta, se la violazione è accertata nella fase precedente all'aggiudicazione della procedura;
- revoca dell'aggiudicazione ed escussione della cauzione se la violazione è accertata nella fase successiva all'aggiudicazione della gara ma precedente alla stipula del contratto;
- risoluzione del contratto ed escussione della cauzione definitiva a garanzia dell'adempimento del contratto, se la violazione è accertata nella fase di esecuzione dello stesso.

In ogni caso, l'accertamento di una violazione degli obblighi assunti con il presente Patto di Integrità costituisce legittima causa di esclusione dell'operatore economico dalla partecipazione alle procedure di affidamento di concessioni o di appalti di lavori, forniture e servizi bandite dalla ASL Roma 2 per i successivi 3 anni.

Articolo 5 – Efficacia del patto di integrità e Foro competente

Il contenuto del Patto di integrità e le relative sanzioni applicabili resteranno in vigore sino alla completa

esecuzione del contratto. Il presente Patto dovrà essere richiamato dal contratto quale allegato allo stesso onde formarne parte integrante, sostanziale e pattizia.

Ogni controversia relativa all'interpretazione ed esecuzione del Patto d'integrità fra la ASL Roma 2 e gli operatori economici concorrenti e tra gli stessi concorrenti sarà risolta dall'Autorità Giudiziaria del Foro di Roma.

Luogo e data

Il Documento deve essere firmato digitalmente

N.B.: Allegare copia fotostatica non autenticata di un documento di identità del sottoscritto in corso di validità.



ASL
ROMA 2

Documento informativo per appaltatori
Redatto ai sensi dell'art. 26, comma 1, lett. b), d.lgs 81/08

CONTRATTO DI APPALTO O CONTRATTO D'OPERA

Prima informazione sui rischi specifici esistenti nell'ambiente in cui l'appaltatore è destinato a operare e sulle misure di prevenzione e di emergenza adottate , art. 26 D. Lgs. 81/08

Si comunica quanto segue ai fini di orientare la proposta di offerta dei lavori da parte dell'Appaltatore.

Tali informazioni saranno dettagliate e coordinate, elaborando, se necessario, unico documento di valutazione dei rischi che indichi le misure adottate per eliminare le interferenze, (DUVRI) dopo l'aggiudicazione della gara di appalto ai fini della sottoscrizione del contratto.

La valutazione dei rischi generale è stata effettuata in Azienda ai sensi dell'art. 17 D.Lgs. 81/08. Sono in corso gli aggiornamenti necessari. Il documento è consultabile presso il Servizio di Prevenzione e Protezione, tel. 0641434948 e dove sono a disposizione gli aggiornamenti, le analisi, gli studi specifici riguardanti l'attività Aziendale.

Qui riportiamo le CONDIZIONI di base da rispettare per ogni intervento in area ospedaliera o territoriale, e l'INDIVIDUAZIONE di rischi tipici delle strutture sanitarie che possono coinvolgere anche le attività in appalto, al fine di valutazione congiunta delle possibili interferenze e dei provvedimenti necessari.

CONDIZIONI GENERALI DI LAVORO	
Accesso all'area ospedaliera o sanitaria	<ul style="list-style-type: none"> Per accedere alla struttura i dipendenti dell'appaltatore devono usare gli ingressi indicati in loco dal Responsabile dell'Ufficio tecnico. Qualora i percorsi dovessero subire modifiche per problemi tecnici di cantiere, gli ingressi alternativi dovranno essere concordati con l'Ufficio tecnico. Gli ingressi principali dei Presidi Ospedalieri aperti al pubblico sono gestiti da portineria, con presidio h 24. Gli orari di servizio dei presidi territoriali saranno comunicati dai responsabili delle strutture stesse. Il conferimento di materiali ed attrezzature di lavoro, deve avvenire presso aree dedicate al ricevimento delle merci, d'intesa con l'Ufficio tecnico.
Attività svolte nei locali ospedalieri e nei presidi territoriali	<ul style="list-style-type: none"> Viene svolta in prevalenza attività sanitaria di assistenza diretta all'utente, attività di diagnostica e di laboratorio, attività tecnica, logistica, amministrativa di supporto.
Comunicazioni di accesso e controllo	<ul style="list-style-type: none"> Le operazioni in loco devono essere sempre anticipate e concordate con il personale preposto al controllo dell'appalto e del reparto o servizio, anche al fine di tutela dai rischi specifici sotto elencati Il personale della ditta deve essere riconoscibile tramite tessera di riconoscimento esposta bene in vista sugli indumenti, corredata di fotografia, e contenente le generalità del lavoratore, l'indicazione del datore di lavoro e dell'impresa in appalto Ogni intervento in locali dove si svolge regolare attività sani-

Sezione 04	<i>Informativa appaltatori</i>	
Revisione n. 01 del 02/2016	<i>Documentazione riservata – vietata la riproduzione e la divulgazione non autorizzata</i>	Pagina 1 di 11

	<p>taria deve essere anticipato e concordato col personale sanitario, durante sospensione dell'attività medica e di visita.</p> <ul style="list-style-type: none"> E' prevista la presenza di personale sanitario per controllo e supervisione della consegna. Ogni interferenza con impianti dovrà essere comunicata e gestita insieme all'Ufficio tecnico Ogni situazione di pericolo va segnalata al personale preposto.
Servizi igienici	<ul style="list-style-type: none"> I servizi igienici per gli operatori della ditta appaltatrice sono disponibili lungo i percorsi degli ospedali e degli ambulatori, accessibili al pubblico.
PRONTO SOCCORSO	<ul style="list-style-type: none"> Nei reparti e nelle infermerie sono possibili piccole medicazioni rivolgendosi al personale sanitario Per infortuni rivolgersi al Pronto soccorso ospedaliero.
ALLARME INCENDIO EVACUAZIONE	<ul style="list-style-type: none"> In caso di allarme, seguire le istruzioni del personale di servizio, e la segnaletica di esodo verso luoghi sicuri Gli operatori sono tenuti a leggere le istruzioni riportate sulle planimetrie d'emergenza esposte in ogni zona, prima di iniziare ad operare. Gli appaltatori sono responsabili delle proprie attrezzature e materiali che non devono formare intralcio o impedimento lungo le vie di esodo.
Apparecchi telefonici utilizzabili	<ul style="list-style-type: none"> Nei reparti e negli ambulatori sono disponibili telefoni sia per l'emergenza che per le comunicazioni aziendali. Per le chiamate esterne occorre richiedere al centralino la connessione, solo per motivi strettamente di servizio.
Depositi	<ul style="list-style-type: none"> Tutti i contenitori, casse, cesti, roller e pallet, una volta scaricati devono tempestivamente essere allontanati a cura e spese della ditta installatrice. <p>Non sono permessi stoccaggi presso l'Azienda né di prodotti né di attrezzature.</p>
Rifiuti	<ul style="list-style-type: none"> Non si possono abbandonare i rifiuti nelle aree sanitarie e non si può usufruire dei cassonetti e aree di stoccaggio dell'azienda. I rifiuti prodotti ed il materiale non più utilizzabile di proprietà dall'Appaltatore devono essere caricati ed allontanati a cura e spese della stessa ditta, immediatamente
Viabilità e sosta	<ul style="list-style-type: none"> I mezzi utilizzati per il trasporto e la consegna dovranno essere dotati del contrassegno di verifica degli scarichi. Per la riduzione del rischio è bene che i mezzi siano dotati di indicatori acustici di retromarcia, e che vengano definiti preventivamente i luoghi dove è ammesso eseguire le operazioni di carico e scarico delle merci. Per la circolazione nelle aree esterne occorre attenersi alla segnaletica stradale.

Ambienti confinati	<ul style="list-style-type: none"> • Vi sono ambienti, intercapedini e cunicoli destinati al passaggio di impianti ai quali si deve accedere per attività di manutenzione, di pulizia e di controllo. • L'accesso è sottoposto al permesso di lavoro, con rigide condizioni di sicurezza, che deve essere rilasciato dall'Ufficio tecnico
Attrezzature di proprietà dell'Azienda messe a disposizione dell'appaltatore	• (indicare quali oppure NESSUNA)
Locale a disposizione dell'appaltatore per il deposito e magazzino materiali	• (indicare quale oppure NESSUNO)
DISPOSIZIONI OBBLIGATORIE PER IL PERSONALE DELL'APPALTATORE	
<p>Il personale dell'appaltatore, per poter accedere ed operare negli edifici della struttura sanitaria:</p> <ul style="list-style-type: none"> • Deve indossare gli indumenti di lavoro • Deve essere individuato nominativamente, mediante apposizione sull'indumento da lavoro della tessera di riconoscimento • Prima dell'inizio dei lavori devono essere disposte ed attuate tutte le necessarie misure di prevenzione e protezione finalizzate alla tutela della sicurezza dei lavoratori durante il lavoro (opere provvisorie, delimitazioni, recinzioni, segnaletica etc.) sia per i rischi propri, sia quelle specificatamente individuate dal committente per l'eliminazione dei rischi interferenti • Per interventi su attrezzature e/o macchinari deve consultare sempre i libretti di istruzione tecnica prima dell'inizio, ed accertarsi che la fermata di tale attrezzatura non possa essere di pregiudizio dell'incolumità fisica del personale, paziente e visitatori • Deve attenersi e rispettare le indicazioni riportate dall'apposita segnaletica e cartellonistica specifica (zona protetta, rischio biologico etc.) • Nei locali con potenziali rischi da esposizione a radiazioni ionizzanti e non ionizzanti, ad agenti biologici ed a sostanze chimiche, se previsti, deve indossare gli appositi dispositivi di protezione individuale (DPI) • Non deve ingombrare con materiali e/o attrezzature i percorsi di esodo e le uscite di emergenza • Non deve abbandonare materiali e/o attrezzature che possono costituire fonte potenziale di pericolo in luoghi di transito e di lavoro • La movimentazione di materiale e cose deve essere effettuata in sicurezza e, se necessario, con l'ausilio di appositi carrelli; non deve abbandonare materiale e/o attrezzature in posizione di equilibrio instabile o, qualora ciò fosse indispensabile, deve esserne segnalata la presenza • Non deve usare abusivamente o senza autorizzazione i materiali e/o attrezzature di proprietà dell'Azienda • Per l'esecuzione di interventi nei vari settori sanitari con potenziali rischi da esposizione a radiazioni ionizzanti e non ionizzanti, ad agenti biologici ed a sostanze chimiche, deve attenersi scrupolosamente alle disposizioni specifiche di cui ai successivi punti • In caso di evento pericoloso per persone o cose (incendio, scoppio, allagamento etc.) e in caso di evacuazione, deve attenersi scrupolosamente alle disposizioni contenute nel piano di emergenza aziendale 	
OBBLIGO DI CONTENIMENTO DELL'INQUINAMENTO ACUSTICO E VIBRAZIONI	
<ul style="list-style-type: none"> • Stante l'inserimento dell'area di lavoro all'interno di struttura sanitaria, l'appaltatore ha l'obbligo di contenere l'emissione di rumori nei limiti compatibili con l'attività sanitaria; pertanto dovrà prevedere l'utilizzo di macchinari e attrezzature rispondenti alle normative per il controllo delle emissioni rumorose in vigore al momento dello svolgimento dei lavori • Nel caso di lavorazioni rumorose circoscrivere gli ambienti frapponendo schermature, chiusure di porte, o adottare tutti quei provvedimenti idonei a limitare la chiusura di porte, o adottare tutti quei provvedimenti 	

ideali a limitare la propagazione di onde sonore nei locali utilizzati per attività sanitarie

- Eventuali attività di cantiere dovranno essere condotte con le modalità che prevedono il minore impatto in termini di vibrazioni e, qualora sia inevitabile l'utilizzo di mezzi o attrezzature che determinano l'emissione di significative vibrazioni, è necessario concordare preventivamente con il Responsabile dei lavori e la Direzione sanitaria di presidio o di distretto strategie di trasferimento e/o riduzione dell'attività sanitaria per la durata dei lavori

OBBLIGO DI CONTENIMENTO DELL'INQUINAMENTO AMBIENTALE

- L'appaltatore è obbligato al rispetto di tutte le cautele che evitino inquinamento ambientale di qualsiasi tipo
- Obbligo di contenimento polveri
- Ridurre al minimo le polveri prodotte dalle lavorazioni
- Realizzare una idonea barriera antipolvere dal pavimento al soffitto e sigillarla perimetralmente
- Tutte le finestre, porte, ventole, tubi dell'impianto idrico, parti elettriche, impianti gas medicali e tecnici, e tutte le fonti potenziali di infiltrazione d'aria, devono essere sigillate nella zona di lavorazione
- Le parti grigliate dovranno essere coperte in modo da evitare l'espulsione dell'aria dalla zona di lavorazione verso le aree di degenza o verso le aree adiacenti
- Forniture usate ed attrezzature devono essere contenute in contenitori chiusi quando sono trasportati per prevenire contaminazioni non necessarie in altre aree
- Pulire a fondo la zona della lavorazione includendo tutte le superfici orizzontali, prima che le barriere siano rimosse, e ancora dopo la loro rimozione e prima che i pazienti siano riammessi nell'area; dare tempo alla polvere di scendere prima di fare la pulizia finale

OBBLIGO DI PRECAUZIONI PER L'APERTURA DI CANTIERI

- È necessario che siano prese le seguenti precauzioni sia in apertura di cantieri esterni sia per quanto riguarda le ristrutturazioni interne di stanze o di intere degenze:
 1. Durante i lavori, devono essere spenti gli eventuali impianti di condizionamento ed i condotti devono essere opportunamente protetti
 2. L'area di intervento deve essere completamente isolata e circoscritta con barriere che si estendano dal pavimento al soffitto comprendendo anche l'eventuale controsoffitto
 3. Deve essere garantita la sigillatura di finestre ovvero di altre possibili vie di comunicazione tra la zona dei lavori e gli ambienti sanitari limitrofi
 4. Predisporre una zona filtro in modo che operai uscendo dall'area dei lavori dovendo transitare in zone della degenza con presenza di pazienti, possano indossare indumenti protettivi e sovrascarpe e dove, sempre prima di uscire, possano essere sottoposti ad aspirazione delle polveri e pulizia delle scarpe
 5. Mantenere sempre una condizione di umidità sufficiente a ridurre la dispersione delle polveri
 6. Individuare zone precise per il deposito delle attrezzature utilizzate
 7. Le comunicazioni tra la zona dei lavori e gli altri ambienti devono essere accuratamente sigillati e le finestre devono essere chiuse; eventuali buchi nelle pareti effettuati durante i lavori devono essere riparati entro la stessa giornata o temporaneamente sigillati
 8. Predisporre una apposita segnaletica per i percorsi degli operai in modo da garantire comunque una fascia di rispetto attorno agli edifici per preservare in particolare le zone di accesso agli edifici sanitari e in modo da non attraversare aree con degenti, limitando al massimo l'apertura e la chiusura delle porte e del relativo spostamento d'aria e di polvere
 9. Apposita segnaletica dovrà essere predisposta anche per i visitatori ed il personale in modo che il passaggio avvenga lontano dalle zone dei lavori
 10. Gli orari e la tempistica dell'attività del cantiere deve essere stabilita con precisione e comunicata ai responsabili e/o referenti delle attività sanitarie
 11. Il materiale di risulta (calcinacci etc.) deve essere allontanato immediatamente secondo un percorso ben definito, evitando la dispersione di polvere, utilizzando apposite guide o sacchi chiusi

12. La zona di lavoro deve essere adeguatamente pulita ogni giorno
13. Proteggere le bocchette di immissione degli impianti di trattamento aria a servizio dei blocchi sanitari limitrofi mediante installazione di reti metalliche e prefiltri aggiuntivi e la programmazione di una manutenzione più frequente
14. Prima della rioccupazione, al termine dei lavori, tutta la zona deve essere pulita con aspirapolvere

OBBLIGO DI CONTENIMENTO DISPERSIONE SOSTANZE PERICOLOSE

- Leggere le schede di sicurezza che accompagnano i prodotti e seguire i consigli di prudenza indicati sulle etichette e nelle schede
- Non utilizzare mai contenitori non etichettati e nel caso si dovesse riscontrare la presenza non aprire, e maneggiarli utilizzando idonei DPI
- Non mescolare sostanze tra loro incompatibili
- Obbligo di rimozione rifiuti

OBBLIGHI SULL'USO DI MACCHINE E ATTREZZATURE

- Tutte le macchine, le attrezzature e i mezzi d'opera necessari per l'esecuzione delle opere di cui all'intervento da effettuare e/o affidato, dovranno essere conferite dall'appaltatore
- È fatto assoluto divieto al personale dell'appaltatore di usare attrezzature del committente, al cui personale è assolutamente vietato cedere, a qualsiasi titolo, macchine, impianti, attrezzi, strumenti e opere provvisorie all'appaltatore o ai suoi dipendenti
- Qualora quanto previsto dal punto precedente debba essere derogato per imprescindibili ragioni produttive, qualsiasi cessione potrà avvenire solo su espressa e motivata autorizzazione scritta preventiva del committente; in questo caso, all'atto della presa in consegna delle macchine, attrezzature o di quanto altro eventualmente ceduto, l'appaltatore dovrà verificarne il perfetto stato e la eventuale messa in sicurezza, assumendosi, da quel momento, ogni responsabilità connessa all'uso; tale consegna verrà attestata mediante apposito verbale che andrà sottoscritto dal responsabile della ditta appaltatrice e dal referente ai lavori della committenza

OPERAZIONI PREPARATORIE PER LAVORI SU IMPIANTI ELETTRICI

- La disattivazione dell'alimentazione elettrica degli impianti alimentanti i locali oggetto degli interventi dovrà essere eseguita con l'assistenza o la consultazione dell'Ufficio tecnico
- Stante la possibilità di attività sanitarie in corso, potrebbe non essere possibile disattivare generalmente tutti gli impianti elettrici per cui è probabile che nelle zone interessate dai lavori ci siano dei conduttori in tensione. Conseguentemente gli operatori della ditta appaltatrice dovranno adottare tutte le cautele del caso, soprattutto quando verranno effettuate le operazioni di demolizione; durante tali lavorazioni i lavoratori dovranno essere dotati degli appositi DPI nonché delle apparecchiature idonee al rilevamento di cavi in tensione anche sotto traccia
- Nel caso di intercettazione di cavi, dovrà essere immediatamente avvertito l'Ufficio tecnico

OPERAZIONI PREPARATORIE PER LAVORI SU IMPIANTI TERMO-IDRAULICI E GAS

- Durante le operazioni di demolizione e/o installazione, potrebbe essere possibile intercettare accidentalmente le tubazioni di acqua calda/fredda e tubi adducanti gas medicali (ossigeno, protossido di azoto, aria medica)
- In caso di fuoriuscita dei fluidi liquidi o gassosi, occorrerà: sezionare a monte le tubazioni o tamponare la perdita; avvertire immediatamente l'Ufficio tecnico
- In caso di fuoriuscita di ossigeno o protossido, aerare gli ambienti interessati
- Gli operai, prima delle operazioni di demolizione e/o installazione dovranno utilizzare idonee apparecchiature atte ad individuare tubazioni metalliche sotto traccia
- In caso di incidente o situazione di emergenza, dovranno essere adottati i necessari provvedimenti cautelativi (tamponando le perdite, disattivando apparecchiature elettriche etc.) prima di raggiungere l'uscita più prossima, da individuarsi all'atto dell'impianto del cantiere
- L'utilizzo nelle lavorazioni di sostanze infiammabili o combustibili dovrà essere limitato al minimo indispensabile

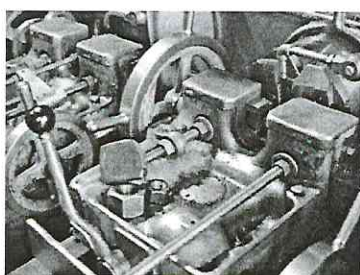

bile e gli operatori dovranno essere edotti ai relativi rischi e cautele da adottare

INDIVIDUAZIONE RISCHI SPECIFICI DI INFORTUNIO O DI ESPOSIZIONE**Rischi****Misure di prevenzione****RISCHIO MACCHINE**

Possibile presenza di macchine con parti in movimento e rischi di tipo meccanico, termico, elettrico

- Assumere informazioni dal personale sanitario addetto ai singoli reparti sui rischi presenti in macchine ed attrezzature e sulle misure di prevenzione da adottare
- Tutte le macchine presenti nelle strutture aziendali sono rispondenti alle norme di legge;
- Tutte le macchine vengono regolarmente sottoposte a verifiche preventive e manutenzione periodica
- Durante l'uso di montacarichi (se previsto), ancorare o immobilizzare i carrelli

**Sostanze chimiche pericolose**

- Informarsi presso il personale della struttura sanitaria della eventuale presenza di sostanze pericolose e utilizzo di appositi DPI
- Vietato bere e mangiare in tutti i settori sanitari
- Cautela nell'accedere negli ambienti
- Non toccare bottiglie e contenitori vari dei quali non se ne conosca il contenuto e la sua pericolosità, e comunque senza l'autorizzazione del responsabile del servizio
- È vietato utilizzare sostanze chimiche presenti presso reparti o servizi senza il preventivo consenso del responsabile
- Attenersi alla segnaletica di sicurezza presente
- Attenersi alle misure di sicurezza evidenziate dalle etichette
- Manipolare con attenzione i contenitori al fine di evitare rotture, sversamenti etc.
- In caso di sversamento o rottura accidentale di sostanze e contenitori, apparecchi o parti di questi ultimi, avvisare immediatamente il personale dell'azienda, segnalando la tipologia di materiale che è stato versato e le eventuali reazioni
- È vietato utilizzare direttamente le mani per raccogliere questo materiale
- In presenza di possibile contatto con sostanze caustiche, irritanti, tossiche, cancerogene, indossare idonei DPI
- Al termine del lavoro, rispettare elementari norme igieniche (es: lavarsi le mani) anche se protette da guanti durante l'esecuzione dell'intervento



Agenti biologici

Il rischio è in generale legato al contatto con pazienti affetti da patologie infettive.

Deve essere considerato a rischio ogni contatto con sangue o altro materiale biologico potenzialmente infettante attraverso puntura o ferita con aghi o altri taglienti, nonché spruzzi o spandimenti su mucose o cute lesa.

- Attenersi alle misure di sicurezza previste dall'azienda evitando di toccare oggetti e strumenti dei quali non si conosca l'uso. Tutti gli strumenti appuntiti, affilati e taglienti (aghi, rasoi, bisturi, pinze, vetreria etc.) devono essere maneggiati con estrema cura per prevenire ferite accidentali
- L'eliminazione di oggetti taglienti/pungenti deve avvenire tassativamente attraverso gli appositi contenitori dalle pareti imperforabili, in cui possono essere depositati direttamente senza manipolazioni. Non reincappucciare mai gli aghi usati e non inserire l'ago nel deflussore. Non abbandonare aghi e siringhe fuori dai loro contenitori. Maneggiare con cautela gli strumenti chirurgici e porre particolare attenzione al riordino di materiale per evitare punture accidentali di aghi e oggetti taglienti che restano nascosti tra i telini. Non cercare di raccogliere strumenti taglienti, appuntiti o di vetro se stanno cadendo e non portarli in tasca ma trasportarli su appositi vassoi. Non prelevare nulla dai contenitori di smaltimento rifiuti
- Lo svuotamento di tutti i contenitori di liquidi organici deve essere effettuato manualmente nella vuota. L'operatore indosserà un grembiule impermeabilizzato, guanti ed eventualmente mascherina e visiera.
- Il trasporto di materiali biologici deve avvenire in contenitori idonei, adeguatamente chiusi e contrassegnati, in condizioni di equilibrio stabile.
- In tutti i settori sanitari, evitare di portarsi le mani alla bocca o agli occhi, di bere e mangiare
- In caso di contaminazione, avvisare il proprio responsabile ed il responsabile del reparto/servizio; seguire le procedure previste dalla propria azienda in caso di puntura accidentale o taglio, o di contatto con mucose e congiuntiva. Recarsi immediatamente al pronto soccorso
- Al termine del lavoro, rispettare elementari norme igieniche (es: lavarsi le mani) anche se protette da guanti durante l'esecuzione dell'intervento
- Usare i servizi igienici riservati agli operatori. Evitare l'uso dei servizi igienici riservati ai pazienti
- Oltre alle vaccinazioni obbligatorie, è consigliabile vaccinazione antiepatite B ed anti Tbc
- Organizzazione periodica di corsi di formazione per gli operatori, allo scopo di confermare un corretto comportamento per prevenire ferite da aghi e oggetti taglienti infetti o contaminazione da liquidi biologici.

Agenti allergizzanti

- Eliminare l'agente allergizzante
- Allontanamento dell'operatore con cambio di mansione
- Indossare idonei dispositivi di protezione individuale (guanti anallergici, mascherine etc.)



I principali agenti allergizzanti presenti nelle strutture sanitarie sono di natura chimica (detergenti, disinfettanti, farmaci, guanti di gomma sintetica) e di origine vegetale (lattice) o animale (acari della polvere).

Rumore

- Prima di accedere all'area provvedere alla fermata degli impianti rumorosi ove possibile
- Nel caso di accesso agli ambienti, o effettuazione di prove con gli impianti in funzione, ridurre al minimo il personale operante ed il tempo di esposizione
- Utilizzare DPI specifici
- Attenersi sempre alle indicazioni del responsabile dell'Ufficio tecnico

Stress termico (alte e basse temperature)

- Attenersi alla segnaletica di sicurezza ed alle indicazioni del responsabile del reparto
- Utilizzare DPI specifici
- Non usare fiamme libere o provocare scintille
- Le attrezzature non devono essere fonte/causa di innesco né generare situazioni di pericolo

Esposizione per contatto e inalazione gas anestetici

- Evitare di lavorare in presenza di gas anestetici
- Qualunque intervento sui sistemi di erogazione, stoccaggio, deposito, con particolare riferimento agli interventi destinati all'interruzione dell'erogazione deve essere oggetto di specifica autorizzazione da parte dell'Ufficio tecnico
- Attenersi alla segnaletica di sicurezza presente
- Non usare fiamme libere o provocare scintille
- Le attrezzature utilizzate non devono essere fonte/causa di innesco né generare situazioni di pericolo
- Utilizzare i DPI specifici

Possibilità di contatto con farmaci antitumorali

- Adottare i protocolli di prevenzione della Direzione sanitaria in uso nei singoli reparti
- Utilizzare sempre i DPI previsti
- Attenersi alle indicazioni del responsabile del reparto o suo delegato e alla segnaletica di sicurezza presente
- Assicurarsi che le superfici e le attrezzature oggetto dell'intervento siano pulite e non contaminate



- In tutti i settori sanitari evitare di portarsi le mani alla bocca o agli occhi, di bere e di mangiare
- In caso del verificarsi di sversamento, avvisare il responsabile del servizio ed il proprio responsabile; seguire le procedure previste dall'azienda committente e dalla propria azienda, e, in caso di contatto con mucose, recarsi al pronto soccorso

**Radiazioni ionizzanti**





Nel caso di lavorazioni con esposizione a radiazioni ionizzanti:

- Il personale addetto agli interventi negli ambienti controllati, dovrà presentarsi dall'esperto qualificato per ricevere informazioni circa il regolamento interno da osservare relativamente ad eventuali specifiche attenzioni o precauzioni da adottare durante lo svolgimento del lavoro, e per consentire al medesimo di accertarsi che le disposizioni degli artt. 62 e 63 del dlgs 230/95 siano state applicate dal datore di lavoro appaltatore
- Divieto di fumare
- Nel caso di spandimento di sostanze radioattive, avvertire immediatamente il responsabile del servizio ed il proprio responsabile
- Il personale non deve invadere le zone delimitate da apposita segnaletica senza autorizzazione



**Radiazioni non ionizzanti**

- Il personale addetto agli interventi negli ambienti specificati, dovrà presentarsi al responsabile del reparto o servizio per ricevere informazioni circa eventuali specifiche attenzioni o precauzioni da adottare durante lo svolgimento del lavoro
- In caso di esposizione a campi a radiofrequenza ed a campi magnetici stabili, non introdurre oggetti metallici
- Segnalare al personale aziendale ed al proprio responsabile eventuali pericoli o situazioni di pericolo di cui si venga a conoscenza
- Il personale non deve invadere le zone delimitate da apposita segnaletica senza autorizzazione
- In caso di rottura accidentale di elementi delle apparecchiature, il personale deve avvertire immediatamente il personale aziendale; non tentare di rimediare autonomamente senza permesso o in mancanza di adeguate istruzioni



 Radiazioni laser	<ul style="list-style-type: none">• Il personale addetto agli interventi negli ambienti specificati, dovrà presentarsi al responsabile del reparto o servizio per ricevere informazioni circa eventuali specifiche attenzioni o precauzioni da adottare durante lo svolgimento del lavoro, ivi compresi specifici DPI (lenti) e schermature previste dalle procedure aziendali• Evitare di introdurre attrezzature con superfici riflettenti• Il personale non deve invadere le zone delimitate da apposita segnaletica senza autorizzazione
 Elettrocuzione	<p>Gli interventi su apparecchiature, impianti, attrezzature, che espongono a rischio di elettrocuzione, devono essere sempre eseguiti da persone esperte e qualificate, con impianti e/o attrezzature fuori tensione, previa autorizzazione da parte dell'Ufficio tecnico utilizzando:</p> <ul style="list-style-type: none">• I DPI specifici (guanti, pedane isolanti etc.)• Utensili ed attrezzature idonei all'uso sia per la sicurezza dell'operatore che per l'impianto o attrezzatura• Procedure di sicurezza e misure precauzionali a garanzia di tutti i soggetti interessati
 Incendio	<ul style="list-style-type: none">• Le attrezzature utilizzate dalla ditta appaltatrice non devono essere fonte di innesco né generare situazioni di pericolo• Ridurre le sorgenti di innesco• Ridurre al minimo necessario i materiali combustibili• Individuare le vie di esodo e mantenerle sgombre• Rispettare il divieto di fumare
 Esplosione	<ul style="list-style-type: none">• Incidente dovuto a gas combustibile, gas medicinali, (protossido di azoto, ossigeno, anestetici), gas tecnici, esalazioni da batterie non sigillate di carrelli elevatori.• La distribuzione dei gas è realizzata in rete di tubazioni, erogati da prese a muro in quasi tutti i locali sanitari, o in bombole portatili.
<p>RISCHIO DA MOVIMENTAZIONE MANUALE DEI CARICHI E DEI PAZIENTI</p> 	<ul style="list-style-type: none">• Movimentare materiale, attrezzature ecc., con personale sufficiente e con l'utilizzo di appropriati ausili per evitare spandimenti, cadute o quant'altro possa essere di pregiudizio per la salute degli operatori e degli utenti• Verifica dei requisiti delle carrozzine disponibili• Verifica della disponibilità dei dispositivi meccanici di sollevamento e degli ausili minori• Valutazione dei requisiti strutturali ed ambientali• Formazione• Evitare che le attività di movimentazione svolte dal personale di assistenza possano rappresentare possibilità di ingombro delle vie di percorrenza interne ed esterne
<p>Tutto il personale adibito all'assistenza alle persone (infermieri, ausiliari, OSS, fisioterapisti ecc.), che effettuano più volte al giorno opera-</p>	



zioni di sollevamento dei pazienti, è esposto al rischio movimentazione manuale dei carichi	
Aggressioni	<ul style="list-style-type: none">• Evitare situazioni, linguaggi e/o comportamenti che possano essere travisati dagli altri operatori o interlocutori• Non abbandonare o lasciare incustoditi attrezzi, utensili, accendini o quant'altro possa essere indebitamente utilizzato• Non abbandonare o lasciare incustoditi contenitori o sostanze pericolose o quant'altro possa nuocere alla sicurezza
 Scivolamenti e cadute	<ul style="list-style-type: none">• Infortunio possibile in ogni luogo ospedaliero e sanitario, particolarmente in presenza di pavimenti bagnati, ostacoli sui percorsi, pozzetti aperti.• Il rischio può essere sensibilmente ridotto dall'uso di transenne, catene e cartelli mobili, che delimitano le aree interessate
 Cadute dall'alto	<ul style="list-style-type: none">• Infortunio possibile per lavori in altezza come ad es. attività di pulizia, di manutenzione e di ispezione che vengono svolte a soffitto, per infissi alti, in copertura.• Possibile caduta sia di oggetti che delle persone stesse.• Utilizzare scale idonee marcate CE che consentano agli operatori di accedere ai ripiani degli scaffali• Le coperture degli edifici sono differenziate per condizioni e attrezzature di ancoraggio: ogni accesso sarà preventivamente autorizzato dall'Ufficio tecnico• Organizzare il lavoro evitando concomitanza di personale
Presenza in concomitanza di persone	<ul style="list-style-type: none">• Oltre a personale del committente, è possibile la presenza di personale di altre ditte appaltatrici e visitatori• Attuare procedure di coordinamento per evitare i rischi interferenti• Impiegare personale idoneamente formato ed informato, vigilando sul rispetto delle procedure concordate in sede di cooperazione e coordinamento• Non interferire con la normale attività, ambulatoriale, diagnostica e di degenza svolta nei locali della struttura